No. 7145. Shanghai Thursd June 5. 1924 THE EASTERN TIMES Published every morning: including Sundays

時報

本報今日第二張教育世界閱者注意

中華民國十三年
六月五日 星期四
舊歷甲子年五月初四日
今天四張售大洋三分
第七千一百四十五號

中華郵政特准掛號立券按照總包特別優益寄送之報紙

本館開設上海福州路山東路轉角 電報掛號二五一四 電話營業部中央一二〇一 編輯部中央一二〇四

外埠寄報價目 ○中國境內 逐日寄全年十二元半年六元 ○日本境內 逐日寄全年十二元半年六元 ○歐美各國 全年二十四元半年十二元（郵費先惠郵票九五）

廣告刊例 特等 登於新聞之內每天每行四角五分 頭等 登於封面及時評前以二行起碼每日每行一元四角 二等長行 登於後幅普通地位以三行起碼每日每行七角 三等短行 登於後幅普通地位以五十字起碼每日每字一分

商務印書館重版

哲學書 科學書 教育書

▲中國哲學史大綱卷上 胡適著（十版）一元二角
▲人生哲學與唯物史觀（二版）五角
▲社會學史要（三版）四角
▲生物之世界（三版）二冊一元三角
▲愛因斯坦和相對性原理（二版）五角五分
▲相對論淺釋（三版）三角五分

現代教育名著 明日之學校（二版）一元五角

▲自習主義教學法（五版）六角
▲修學效能增進法（五版）二角
▲兒童學（二版）一元
▲兒童之訓練（二版）三角
▲兒童心智發達測量法（三版）四角
▲智力測驗法（四版）八角

小販之呼籲

近因銅元市價日益低落迭接本埠各店暨小販來函聲稱從前每元祇兌一千三百餘文今則每元兌至一千九百五十餘文是以零售貨價向售銅元三枚可兌大洋二分有零今者祇得大洋一分五厘而兌進貨價則均對一大洋一分半大洋購進之貨售出銅元三枚實有一枚可以沾光今則不但分毫無賺且不敷本因此之故反致販賣劣貨者較爲有利可圖因劣貨往往能比國貨爲高例如同是一包牙粉劣貨可售四十文而國貨祇售三十文相形之下一則有利可沾一則完全義務長此以往深恐重啟漏巵影響至大應請貴社亟念小販經紀因灘情形改定本埠零售市價每包一律以銅元四枚爲準如有濫售擾亂市面察出議罰庶不致於爲叢驅雀等語查本牌牙粉定價每包二分自始迄今並不因原料漲落稍有變更惟零售每包祇收銅元三枚已成習慣現在各店暨小販等既有上述爲難情形當自陽日起門市零售一律改收銅元四枚批發仍舊不加分文尚希諸君加以諒解爲荷（注意）本牌牙粉共有七種現售四銅元者祇就正牌一種而言（中間印有紅色擦面牙粉四字）餘如蛋粉衛生薄荷普通加波力黑牙散等仍售三銅元至於外埠銅元市價不同應以各地情形比例爲準合併聲明

上海家庭工業社啓 甲2387

江孚輪船召買

敝局行駛長江之江孚輪船現因年數過久機身太老經董事會議決出賣該輪係一千八百五十年前造自外洋名廠船身全係柚木零件均屬上等銅質異常精美中外馳名其船現停敝局浦東華棧碼頭凡欲購者請將價值及買者姓名住址詳細開明備函封固到局交董事會秘書處查收並須聲明購去後不得重修行駛繳價時併繳保証金五萬兩俟船身完全拆卸經敝局驗明無誤將該項保證金以長年七厘一本息發還召買之期以陽曆六月十九號禮拜四下午五點鐘爲止次日開會公同決定賣給何人於二十一日上午十二點以前通知買主於三日內付銀交割過期不收特此布告

招商總局啓

交通部直轄滬甯鐵路管理局車務處廣告

敝局凡乘客欲預定頭等車包房每間必須照付六張頭等票價並於二十四小時前向站長接洽方可否則不生效力此佈

車務總管李命啓

江灣賽馬

陽歷六月六號七號九號即陰歷五月初五初六初八日下午一點三十分起賽是日備有專車下午十二點二十分十二點五十分特此佈告

萬國體育會啓

大陸暑期學校招男女生

開學 七月十號 報名 自即日起

學科 英文科（三級）算學科理化補習科銀行科商業管理科簿記科打字班共課程四十餘門

教員 共念位內有博士二人碩士學士十一人均歐美大學畢業現任各大學教授分任各門教課

設備 本校備有網球場籃球場浴室宿舍揚位悉用鐵床另設女生宿舍

學費 每門二元每科七元有免費升學辦法載在詳章 函索附郵票一分即寄

校址 上海新閘路七十九號洋房 大陸商業專門學校內

校長吳志青 甲2388

中華體育師範暑期學校第四屆招生

（一）學額四十名（二）期間七月十三至八月九日（三）程度凡有志研究體育者均可加入（四）科目田徑賽武術球術土風舞走步遊戲操遊戲法疊羅漢游泳名人演講（五）納費學費六元膳費六元宿費四元雜費兩元（六）報名滿額即止（七）待遇成績優良有志深造者得插入專修科一年級 報名處上海西門外大吉路公共體育場方斜路本校 章程函索附郵票一分即寄

上海南方大學暑期學校招生

本大學利用暑假機會爲學生補習起見特設暑期學校陽歷七月十日開課並備有宿舍函索章程附郵票一分即寄

校長江亢虎啓

上海南方大學招生

（一）（文科）新生二年級插班生（二）（商科）新生二年級插班生（三）（社會科學科）新生二年級插班生（四）（國學專修科）新生二年級插班生（五）（英文專修科）新生（六）（高級中學）新生二年級插班生（七）（函授部）社會科學科國學專修科新生並招特別生 男女兼收（報名日期）陽歷六月一日至八月三十一日（考試日期）第一次陽歷七月十日至十二日第二次陽歷九月一日至二日考試科目另載考試須知函索簡章附郵票一分 詳章大學部附郵票三分中學部附郵票二分即寄

校長江亢虎啓 甲2374

北京稅務專門學校招考廣告

本校現定陽曆七月七、十一、十二、十三等日在北京上海廣州招考新生二十四名凡有志投考欲取閱本校招考章程者請於六月十五日以前將貼有郵票之信封就近函寄北京本校教務科或上海江海關稅務司或廣州粵海關稅務司即將招考規則及掛號手續函送特此廣告 乙2036

兒童世界

十卷九期出版了

【要目】

圖畫
潮來了（彩色封面畫）
看誰奪得錦標（彩色封後畫）
兒童自由畫（銅版插圖）
讀者照片兩幅（銅版插圖後）

童話
小三的笛（童話）
還是你自己走罷（童話）
兔子的故事（童話）

詩歌
夕陽（詩）
周教室中的自鳴鐘（詩）
珠江歌（歌謠）

小說
賣油條的孩子（小說）
兩個小朋友（長篇小說）

故事
熊夫人功碰圖（圖畫故事）
不點標點的變遷（滑稽故事）
范仲淹少時的苦學（故事）

此外尚有笑話謎語，手工，兒歌等不及備載。

每週一冊六分 半年一元三角半 全年二元五角

商務印書館

訂閱商務印書館民國十三年份各雜誌的利益

▲東方雜誌〔贈送東方文庫優待券〕 東方文庫全部百冊定價十元在本年六月底前訂閱本誌全年者贈甲種優待券購買文庫五折收價半年者贈乙種優待券六折收價

▲小說月報〔贈送文學書籍優待券〕 在六月底前訂閱本報全年者贈甲種優待券六折收價訂閱半年者贈乙種優待券七折收價文學書籍特選六十種另印書目詳單承索即寄

▲英文雜誌〔贈送冠詞之用法一冊〕 在六月底前訂閱本誌全年除贈送冠詞之用法一書外年底出版之「十週紀念號」亦不加價

▲婦女雜誌〔贈送九色印畫片一〕 本誌今年亦爲十週紀念第一號爲紀念專刊篇幅加倍預定者概不加價並贈精美畫片

本館出版之雜誌此外尚有 教育雜誌 學生雜誌 少年雜誌 兒童世界 兒童畫報 小說世界 英語週刊 等廿餘種本年內容均極精采

蚌埠興業股份有限公司籌備處招股通告

兩淮物產蕃富甲於豫皖而分輸轉載悉恃運河一途昔以清江浦爲其萃點自有津浦鐵道形勢乃一變而移於蚌埠近且闢爲商埠觀測將來自不難蔚爲繁市顧尚少適當建築貨多露積同人等有鑒於此爰創組蚌埠興業股份有限公司藉以企圖實業有志附股者請至本籌備處接洽取閱章程招股簡章條列如左

（營業種類）建築 地產 堆棧 運輸

（資本）國幣二百萬元分四萬股每股五十元收足四分之一即行開業

（收股日期）自陽歷五月二十三日起至六月五日截止

（代收股款處）（上海）大陸銀行 中南銀行 交通銀行 中國實業銀行 衡吉莊 （蚌埠）中國銀行 交通銀行 公益銀號 （蕪湖）慎餘莊 （安慶）中國銀行 交通銀行 （漢口）聚興誠銀行 （北京）大陸銀行 （天津）大陸銀行 中南銀行

押匯 慶成莊 衡餘莊 裕豐莊 鼎元莊

發起人 江宇澄 張勳伯 段芝泉 李仲仙 余壽平 呂燮甫 李眉庵 王采丞 聶偉丞 許靜仁 朱葆三 程湘園 王沂喜 汪瘦岑 耿竹畦 王平階 程樾亭 姚文敷 趙雨亭 盧洽卿 聚笙庭 高蔚軒 方椒伯 沈聯芳 葉鴻英 朱靜安 王一亭 周孝懷 徐積餘 盛竹書 譚啓桂 胡壁城 聞慶森 張雲翼 丁銘禮 鄭衡之 汪建剛 張佩紳 張伯衍 陳策 吳汝澄 林康候 王俊臣 金錫之 狄楚青 薛文泰 郁葆青 王憲臣 席鹿笙 葉扶霄 吳麟書 吳耀庭 虞子漁 奚萼銜 席聚星 陳學堅 余魯卿 陳光甫 王毅齋 管趾卿 鄭松亭 邵芷湘 楊韻秋 張凝甫 邱稚卿 唐吉生 嚴秋岡 萬咸青 王伯元 蔡久生 萬振聲 周介繁 范壽臣 謝蘅聰 戴畊莘 劉騁之 王際亨 石運乾 葉維高 嚴均安 席錫蕃 劉耀楣 席啟荃 林聯琛 施譜薰 嚴欣庚 張頌周 朱葆室 陳煥傳 曹蓉榮 吳培初 楊彥芬 邱伯飛 盧鶴之 席德輝 徐伯熊 包達三 袁履登 李時泉 葉載青 范回春 魏晉三 鄭廷振 朱琴舫 俞澄如 陳掌文

贊成人 王慈生 馬少甫 李培基 余詠南 胡幼腴 鄭翔北 嚴孟繁 章仲和 田時霖 唐少侯 程霖生 徐冠南 史量才 顧馨一 葉惠鈞 陸伯鴻 汪漢溪 張樂君 趙晉卿 勞敬修 嚴筱增 吳蘊齋 朱吟江 吳寧山 徐曉霞 王潤如 陳子璧 秦潤卿 王曉籟 榮敬宗 嚴直方 樂振葆 吳蔚如 王省三 鄭挺生 金采生 葉漢青 陳卓甫 嚴俶蔚 鄭澤南 周榮峯 黃念劬 楊漢汀 錢雨嵐 嚴敬輿 吳季五 王子厚 石補成 袁體仁

籌備處 上海山東路如意里十號 電話中央一五三〇號 乙2385

上海公共租界納稅華人注意

此次本會第四屆選舉業經分函各機關調查並登報通告在案茲因截止期限將屆特再通告凡有選舉及被選舉資格者務於陽歷六月十日以前向本會報告逾期即不及列冊此啟 甲2344

巴利芳記西餐社新增淨素大餐

研究時值夏令氣候蒸濕魚肉易敗致礙衛生欲求清潔莫如淨素爲宜本社有鑒於此不惜厚聘名廚啟究各種素肴烹飪盡美以期適口兌除門之咀嚼香植之醍醐所有菜目仍分公司特別兩種價照一律自即日起先將釜飯洗淨與葷菜所用者隔別坐位亦倍常雅潔所望持齋及惧口腹者惠然肯來一爲嘗試預定固佳即臨時入座亦綽乎有備也 社址在英大馬路餘興里口貿易木器店對過 甲2375

張謇鬻字

夏麻五月十五截止

收件處 上海二馬路大生紗廠 潤格函索照寄

儒醫陳道庵來滬

先生蓉江世族久擅岐黃在常熟行道有年聲名卓著刻因友人邀請來申暫寓牯嶺路延慶里內第一家凡男婦內科傷寒雜症均能手到春回幸勿失之交臂也 聶蓉卿 狄楚青 張遂卿 管子卿 張笛漁 馮超然 謝繩祖 林植齋 羅亮生 蔣爾康

印刷家鑒

本局有花旗機兩架既可印書又可印鈔票並引擎一部均係上等貨價廉出售如合意者請至威海衛路同孚路口有正印刷所接洽可也 有正書局啟

膠濟鐵路管理局招商承辦車工機三處員司夫役夏季制服廣告

本路現奉交通部核准招商承辦車工機三處員司夫役夏季制服布疋如有願承辦此項制服者可向本局領取投標章程標單及標樣並須先交投標押款五十元或交通部認可銀行之書面保單北京交通銀行收條一紙作爲投標押款於開標決定後其不得標者如數發還如得標而不願承辦或於本局所定期限內未經來局簽訂合同者即將押款沒收所投之標即歸無效其標函封面須註明（車工機三處員司夫役制服標函）字樣並須用火漆封固加蓋印章附同標樣（並做成全套制服）於中華民國十三年六月三十日上午十二時以前寄到青島本局材料處採買課過期不收即於是日下午三時在本局當衆開標如所投之標並用本局發給之標函格式填寫及不按規定簽字蓋章及不照規定辦理者一概無效所擇之標並不以最低價格爲標準須視其貨物價格均屬相宜者爲定或將全批制服分給數家承辦悉聽本局主裁

中華民國十三年五月 日

奉贈修行要訣

近世修行者往往盲修瞎鍊誤入歧途此書爲救世金針修行人第一要書同人發願印送要者付寄郵費一分至上海四馬路有正局書即當郵奉一冊如能廣爲分送需要多本一律照寄不誤

頤樂社啓

鄭廣福堂衍製

新發明狐臭散 最靈驗 最神速

此藥品治腋下狐臭萬試萬靈功效神速誠不愧爲狐臭藥中之王故凡患狐臭者必不可缺之藥品 （價目）雙料每瓶六角 單料每瓶三角 寄費加二成 上海河南路念號漢口湖南街一號永泰棧總經理 乙1800

福字第二期甲種債券五大獎提報

一等籤 第二萬一千一百八十五號 本埠林世記經募
二等籤 第一萬六千七百二十號 杭州升元經募
三等籤 第一萬八千一百七十六號 杭州義成經募
四等籤 第一千四百一十七號 嘉興永昌利經募
五等籤 第二萬七千〇〇四號 本埠葉宏茂經募

忙中有錯仍以本經募處號單爲憑

全皖官礦債券總經募處謹啓

上海老北門口 大利元

又念慈善四連中期券 三獎誌禧

本月初一日開出慈善券三獎第二萬另八百七十六號由本號門莊分條售出得主台衙收存紅券再行聲明敝號歷經售中慈善正副券頭獎華洋湖北券六次頭獎及二三大獎不計其數早經聲明前報現下各券均將開籤諸君欲奪錦標尚祈從速惠臨購買外埠函購並備詳章函索即寄批發較衆特別克己此啟 乙1915

山東濟甯 商埠債券

四期乙種 一等獎二萬元 後天上海開籤

一二等均有末一字獎 一等至九等均有末二字獎 一等至五等均有前四字獎 一等至八等均有上下附獎

蘇州銀行有獎儲蓄券

准於明天在上海開籤

最優新章共發零股券

一等至二等 一等至五等 一等至六等 一等至十等 均有 末一字 末二字 前四字 上下附獎

一等二萬元 五月初十在上海開籤

兒童百科叢書

可怕的蠅

出現了！

一冊實價五分

現在天氣一天熱一天，那可怕的蠅，慢慢的出現了。大家趕快驅蠅，以免傳染疾病。這本書對于驅蠅的方法，說得格外詳細。文字文學化，兒童閱讀，尤其相宜。

下列各叢書，或談科學，或論學術，是中小學生及平民增進常識必讀的書，擇要列目下。另有叢書目錄，函索即寄。（冊138）

兒童百科叢書 已出二種
常識叢書 已出一種
科學小叢書 已出一種
通俗教育叢書 已出四種
平民文學叢書 已出九種 已出一種

中華書局發行

陳設廳堂應時佳品

中堂

高其佩五毒圖 定價二元四角 裱工一元二角
錢叙鍾馗送子圖 定價一元六角 裱工洋八角
關帝像中堂 定價一元八角 裱工洋一元

有正書局發行 上海 北京 天津

上海銀行公會會員

浙江實業銀行儲蓄處廣告

本處開辦已久收受存款區分多類承各界信任存款日增即外埠通函來存者亦日眾外埠人存款尤稱便利尤以零存整付特種定期兩種存款為多足見此種存款對於外埠人存款尤稱便利零存整付存款每月存洋一元如至十五年可得洋五百零四元六角比較有獎儲蓄不啻每五年得一頭獎一次特種定期存款存洋二百元零零六角四分十五年到期可得洋一千元其他如存定期整存零付等各有特具利益分別訂有細則承索即奉又新備西書式儲蓄盒式樣伶巧攜帶輕便以廉價出讓只僅收大洋三元惠顧諸君誠歡迎

總行上海漢口路十四號電話經理室中央七一三〇營業室中央七一二一至七一二四號 漢行漢口太平街 杭行杭州河坊街

上海日夜銀行六大便利

(一)各界人士自朝至夕各謀生計閒暇之時多在夜間若在本行存付款項不致遺誤公務便利一也(二)各校學生惟星期始放假出外本銀行星期照常營業學界諸君存付款項較為相宜便利二也(三)工廠男女除放工之外均無餘暇若與本行往來則各廠放工之後正當本行營業之時儲蓄薪資不憾困難便利三也(四)旅行諸君夜間登程憾各銀行休息過早川資難支若與本行往來隨時支付不誤行期便利四也(五)滬上各界人士應酬甚繁勢多晏起公餘必在夜間到本行存支款項不致誤時便利五也(六)貴客遇有急需珠寶鑽翠可至本行估價押洋手續簡便利息克己以副雅意便利六也

行址愛多亞路大世界西隔壁電話六〇六 六七〇

新出

宋拓玄秘塔

金屬版精印 每冊大洋一元六角

此碑明拓者居多宋拓本實爲希有此本肾字上字均未損決爲宋拓第一精本鋒鋩轉折神采奕然與點畫圓鈍之本較相去何啻霄壤世之學柳書者必先覩爲快也

有正書局印行

尚有
柳公權大楷範本 一冊 九分
敦煌石室秘寶
宋拓柳公權金剛經 四冊 一元二角
石印宋拓玄秘塔 一冊 五角

藥到病除
永保不發

(原理)(功能)(特效)

六〇六之主要惟賴洋碘六〇六能治梅毒亦爲洋碘之功所以治梅毒之第一聖藥實非洋碘莫屬況本藥房更悉心研究提煉洋碘之精和以其他各藥製成此片厥功可想見矣其名曰洋碘精

此洋碘精有殺滅血中毒菌搜除血中污濁增長血液補助氣體之功且無論其毒之蘊於內或現於外及受而初發愈而未淨者既服此藥莫不立見奇效更可保後不復發也

小便短澀者服藥三日後得以通暢
白濁點滴者服藥五日後得以見少
塊覺酸痛者服藥七日後得以漸消
龜頭腫爛者服藥十日後得以見愈
口鼻潰爛者服藥半月後得以如常
尿道刺痛者服藥四日後得以減輕
兩胯有塊者服藥五日後得以化小
腎囊虛腫者服藥七日後得以收縮
腎莖起泡者服藥十日後得以如舊
毒瘡遍體者服藥半月後得以早愈

主治 新久梅毒 楊梅毒瘡 五淋白濁 口鼻潰爛 下疳沿肛 筋絡酸痛 口鼻潰爛 遍身紅點 筋脹起核 瘋癱拘攣 單雙橫痃 魚口便毒 宿毒入骨

(服法) 每日飯前分早中晚三次每次吞服二片

(價目) 每瓶一元七角五分 每打十七元五角

總發行所 上海四馬路中市 中西大藥房
分發行所 本埠 先施公司 永安公司 各大藥房 外埠 中西大藥房 各大藥房

社說

◉國際聯盟寫眞記（一）（奇峯）

序言

國際聯盟會者、各自治國家爲維持和平消除戰禍而設立之永久聯合會也、其組織大綱、載明於公約、即凡塞爾 Versailles 聖日耳曼 Saint-Germain 呂以里 Nueilly 特里亞龍 Trianon 諸和約之第一部份、一千九百二十年正月十日爲德國議和代表承認凡塞爾和約條文之日、國際聯盟會亦即於是日正式產生、

各會員對於聯盟會應承認數種原則、㈠遵守不得隨意開戰之義務、㈡公開以公道與名譽爲邦交、㈢遵守國際公法、㈣遵守各國間彼此所訂條約、按國際聯盟會公約計有二十六條、即述明各會員應如何遵守上述諸種原則者也、聯盟會爲各國公同所組織、於各國內政完全不加干涉、惟於外交上加以限制、對組織是會之各國不分離獨立亦不居上級機關地位、所謂國際的而非上級的也、聯盟會不以命令處置是非、其唯一之利器在將經過事實公佈於世界而已、凡遇國際間爭端、設法調停、以求平允、各會員對於該會之建議與議決、或遵守之、或反對之、各任其便、若反對時、亦無懲戒、惟至違背聯盟會公約所規定之程序、而向他國宣戰時、則凡充會員各國全體應公同對此喪失信義之會員國家施以懲罰、爲是故國際聯盟會實爲各國謀增進彼此間利益公同動作之團體、各國自願對於一定動作範圍內、預爲限制其自由、蓋所以求達此增進彼此間利益之目的也、聯盟會會員者、有主權之國家、該會事務、爲各國政府代表所管理、除由一國政府或多數國之政府請願或建議外、該會對於任何事業、不居發起地位、蓋聯盟會之事業、固各國政府之事業、各國政府苟不執行該會即無所謂事業也、各會員國家之政府實爲聯盟會負責之主人翁、該會爲各國政府所認爲實行應興應革各事之機關、該會之活動皆各政府同意之結果、其活動之進步均各政府所認爲事實之必要、或謂今日世界各國紛爭之複雜千頭萬緒、國際聯盟會究操何權力而能調解之、公例之使戰禍果可消除和平果可鞏固乎、曰國際聯盟會無此權力也、各國入會時並未因此放棄其本國之利益改變其確定之方針、凡遇困難問題發生時、各國衝突之點初不以此問題在聯盟會討論或用他種方法討論而有所不同也、顧聯盟會確爲輔助解決各國爭執之機關、何以故、蓋該會公約規定各會員國家苟遇爭點、必須按照其自行批准之規約循序而進、討論有一定秩序、進行有一定時間、彼此協商、多有餘地、憤氣決裂、不易發生、雖聯盟會公約外、尚有種種國際間條約存在、然聯盟會此世界迄今所有各種維持和平機關究爲較勝一籌、若則不由於該會公約文字之解析分清、與夫機關組織之完備、使今日世界之政治法律財政經濟諸問題、得以有從容研究之餘地也、

電報

德發債票案之疏通

孫寶琦與全體閣員、三日晚在孫宅會議、王克敏派專辦德發債票案秘書秦錫庚與會說明、七時入府請示、結果孫諒解、已表示完全合作、單辭與總辭、均不成問題、爲尊重國會意見、維持孫氏宣言起見、決由國務院當晚函兩院、請發通知、定星期四開緊急會議、由孫偕閣員出席、說明德票案經過、希望國會與政府合作、俾早解決、（本館四日北京電）

孫寶琦定五日下午三時、出席衆院、四時出席參院、財部派秘書秦錫庚偕往、說明德發債票案、（本館四日北京電）

四日晚吳毓麟在宅宴議員、孫寶琦王克敏蘇錫第等均列席、說明德債案、請諒解、（本館四日北京電）

四日夜、孫宅再開特別閣議、討論德債票疏通議員辦法、（本館四日北京電）

四日參院臨時會、到一百四十二人、報告政府函請五日開緊急會、潘江謂德票案應先交同意、又討論恢復縣自治案、（本館四日北京電）

德債案由王克敏吳毓麟辦結、指令着顧維鈞與德使換文、一面將說帖交國會、孫寶琦定五日出席兩院報告、辭職說已打消、（本館五日北京電）

德票解決預算、除各方支配外、可餘九百餘萬、合之鹽餘、可支四月政費、馮玉祥王懷慶均已全力爭速解決、（本館四日北京電）

今日下午閣員至孫寶琦宅討論政局後、往謁曹錕、曹贊成內閣所擬施行之計劃、故孫已收回辭呈、晚間內閣請兩院於明日開特別會議、孫總理將到院報告中德談判情形、如國會表示同意、則中德協定將於星期五日或星期六日簽字、（路透四日北京電）

中俄協定簽字後問題

政府對接收蒙疆大員人選、擬馮玉祥王懷慶擇一任命、惟尚須徵奉張意見、至名義及辦法、府院正與外陸參各部協商、（本館四日北京電）

旅京蒙古王公、請政府迅派知兵大員、接收外蒙、（本館四日北京電）

交還舊俄使館、各使意見未一致、使團尚須會議解決、（本館四日北京電）

李家鏊電、邦交恢復、俄外長翟趣林來函道賀、僑民歡躍、請速交正式國書、備呈遞、（本館四日北京電）

駐英朱兆莘電、此間聞中俄協定簽字、均頌顧辦事神速、有此最後勝利、（本館四日北京電）

道勝銀行代表白樓勒氏、於六月二日代表中東鐵路公司股東及執有債券者、向中國外交部正式抗議中俄協定未經彼等先知、實侵犯彼等之權利、抗議文已分致簽字華府條約之八國駐京代表、（路透四日北京電）

中俄簽約後之重要問題、第一爲歸還俄國公使館問題、然關於此事、有英國之先例、其時英國政府云、在倫敦之大使館、英國無從白黨之手、取而還諸蘇維埃政府之權能云云、故此事可目爲公使團會議之一大問題、然日英法在今日必不反對、惟美國之態度如何、最堪注目、次爲俄國墓地問題、此墓地中、因葬有舊俄國貴族之遺骸數名在內、此遺骸且與英國皇族有親戚之關係、故將來或由英國發正式照會、亦不可知、又據傳與中東鐵路關係最深之中俄道勝銀行、嘗於星期一日、直接向外交部提出抗議云、（東方四日北京電）

收回滬廨案之外團態度

收回上海會審公廨案、董康李祖虞等均回滬、使團願交還、惟仍擬推廣租界、不日照會外部、請容納外僑意見、（本館四日北京電）

明日午刻、因中俄國交已恢復、而關聯之俄國公使館歸還問題及上海會審衙門問題、將開公使團會議、就於後一問題、聚關係最深之某國公使之意見、擬以此會審衙門問題、與租界推廣問題、分別進行、故此問題、想易于解決云、（東方三日北京電）

漢口日僑行凶案

一二洋行殺人案、市民三日夜在甯平會館開會、議決四項、㈠日領向鄂政府暨漢口地方團體道歉、㈡給傷者醫藥費並撫恤、㈢一二洋行不准在華界設立、㈣懲辦行兇日人、決議請蕭耀南暨交涉署嚴重交涉、檢廳向一二洋行勘查損失、日人報損失五千餘兩、被捕市民二十八人、檢廳二日釋放十五名、三日釋放五名、餘未釋、（本館五日漢口電）

湖北外交委員會、四日會議、贊成市民決議四項、通電全國、請一致主張、（本館四日漢口電）

衆院分配歲費

四日衆院行政委員會、主席報告歲費領五成五、按出席證作三次分配、每次一百零五元、又決五日開緊急大會、（本館四日北京電）

李燮陽現彈劾顏惠慶簽訂中法協定增加負担案、（本館四日北京電）

粵桂之軍事

一日陳軍三路反攻、中路楊坤如、被飛鵝嶺聯軍擊敗、退返惠城、左右兩路在激戰中、（本館四日香港電）

林虎部無餉、兵多逃、林因餉與洪兆麟生意見、（本館四日香港電）

陳策二日到省、即謁許崇智、（本館四日香港電）

大本營欠廣九路車費一年、共四十餘萬、致路局無欵發薪、局員聯合索欵、無效則罷工、（本館四日香港電）

沈鴻英部呂定祥、昨已抵雒容、截柳州陸之援軍、陸部不敢進、（本館四日香港電）

現有改正大本營各部制度、以各方面之要人爲委員、主席委員則以大元帥兼任、而組織最高行政委員會之政府之計劃、聞目下正就其組織方法協議云、（東方四日廣州電）

駐漳粵軍全撤

駐漳粵軍、已於一日全撤、（本館四日福州電）

盛傳周蔭人將來省、但孫傳芳否認、（本館四日福州電）

閩臧致平軍數千人、已抵玉山、（本館四日杭州電）

被捕學生張國燾等、昨由衛戍司令部解交檢廳提起公訴、犯宣傳赤化嫌疑、（本館三日北京電）

兩院對國際議院聯合會八月在日內瓦開會、以經費問題、決不另派代表、三日函外部、請電陸徵祥就近出席、（本館四日北京電）

財部撥鞏縣兵工廠經費八萬元、（本館四日北京電）

公府軍事處昨會議閩南海防善後及蘇皖魯豫聯防問題、（本館四日北京電）

旅滬贛同鄉通電、謂蔡設拒毒局、害贛人、請一致驅逐、（本館四日漢口電）

黃炎培三日赴廬山、（本館四日漢口電）

●日俄會議之續開

政府派、除羅伊荷夫、卡梅納夫、徐諾威夫、勃哈林斯他題、又有負責交涉之表示

●日俄會議之續聞

東方四日北京電、日俄會議、於今日午後四時、已因加拉罕氏之訪問而開會、日本之態度、因奉政府之回訓、假略已決定、故會議如已報、自今日始、將聯續開議、但可爲利權之協議、並議及廟街問題、廟街問題之解決、則日本方面之希望、雖據云似依然必謝罪而後撤兵、然觀熱心之兩全權以下緊張之準備狀況、正可爲會議前途一部分悲觀論之否認材料、又關於通商條約漁業契約及其他恢復國交後之細目協定會議、則在北京開會、亦不可知、

●法總統與內閣問題

路透四日巴黎電、巴黎晨報稱、米勒蘭總統殊無下台之意、如國民所舉出之政治家不允就總理職、則總統將召他人組閣、如欲推翻此內閣、則須俟辯論總統任命閣員之權限問題後方可爲之、而總統亦將服從其辯論之結果云、

●德國馬克斯復任總理

路透三日柏林電、馬克斯氏復任總理、前閣員皆留職、
四日柏林電、馬克斯疏通國民黨組織混合政府之謀、卒歸失敗、因國民黨要求外部史特萊斯曼氏辭職、且不允担保外交政策之繼續也、

●奧總理被刺案續訊

路透三日維也納電、醫士現以愼重語調、表示與總理賽浦爾博士傷勢可痊之希望、今日國會開特別會、通過一議案、表示對此暗殺案之震駭、

●英國下院之議案

路透三日倫敦電、工黨阿丹森氏所提出之國民參政權修正案、今日由下院審查委員會討論、贊成三十一歲女子有選舉權者二十八票、反對者十一票、
五日倫敦電、衛生部大臣惠特萊氏、今日在下院提出民屋本金案時、布告政府住屋政策之詳則、謂政府計畫、志在於十五年內造成住屋二百五十萬所、明年開始築九萬所、以後逐年遞增、一九三四年內所造之屋、可增至二十二萬五千所、政府已與營造業締結合同、規定築成之屋、至少須及上述之數三分之二、磚瓦公司已允照今年一月間市價結算、政府將採行立法步驟、以杜居奇圖利、政府擬給每年九鎊之津貼、以四十年爲期、但此津貼之數、得於每數年後就當時情形重行考察之、

●英澳無線電話之試驗

路透四日倫敦電、馬可尼電站試驗英倫與澳洲間之無線電話、已見成效、馬可尼氏語人、謂現用新法、距離縱長、亦無足爲此新法之阻力云、

●飛行消息

東方四日東京電、杜愛西大尉之法國飛機、已於今晨由平壤出發、於八時三十五分抵大邱、
美國飛行機、於今晨八時半、由鹿兒島出發赴上海、當將以一機於離水時、忽起故障、遂獨後時、先發之二機、至谷山(距鹿兒島十英里)下水、以俟後機之至、
路透四日鹿兒島電、美飛機兩架、今晨八時半飛出、尙有一架未能飛起、
四日鹿兒島電、史密士中尉所駕駛之第二號飛機、馬達刻在修理中、一俟修竣、即將赴滬、
四日鹿兒島電、史密士中尉、明日可飛往上海、
三日華盛頓電、政府准馬丁下校之請、已將正式統帶美國飛行家之權、移交史密士中尉、
四日喀爾喀特電、環繞世界之葡萄牙飛行家、今晨離此赴阿基白、
四日阿基白電、葡國飛行家今日抵此、

●各國近事

路透三日華盛頓電、美國會定六月七日休會、
路透三日巴黎電、英人西爾爾士、頃從丹麥挪威瑞典等處游歷歸來、在海牙與新聞記者言及德國與國際聯盟會之問題、謂德國果早欲加入、則一九二〇年即可入會、無如德國有一部份人民不欲稍受束縛、致不能作第二次戰爭也云、
路透三日巴黎電、土國報紙有長篇論文、言意國集兵於羅台斯島、土政府已諭令設法以防意外、
路透三日喀爾喀特電、孟加拉之印度國會議員、今日集議通過一案、推崇戈賽那賈薩哈之爲人、此人因於今年一月間暗殺此間著名英商戴氏、已被絞死、會場中發言者、皆謂此人目的在爲國除敵、雖其手段不合、但其目的可欽云、國民黨領袖建斯氏亦被投票贊成此議、
路透四日莫斯科電、齊吉林、李維諾夫、克拉新三人、代表俄政府在英國代表團辦公處參與英皇誕辰之慶祝、
東方三日莫斯科電、新近改組之共產黨中央委員會政府等、除羅伊靑夫、卡梅納夫、徐諾威夫、勃哈林斯他林之外、加托末斯基與托洛基成爲七統領組織、
東方四日東京電、自三十一日以來、連日在宮中舉行之皇太子大婚之披露大宴享、已於今日完畢、又定於五日爲東京市之奉祝日、全市飾華麗裝飾、各要處、俱建壯麗之奉祝門、禮場設於馬場前門內、至日皇太子與皇妃將親臨云、
路透四日香港電、牛乳場公司西人裴治氏、今日侵晨有華人竊賊入宅、爲裴氏撿獲、遂互相扭鬥、裴氏之夫人、曾在此時咬去竊賊之足指一、旋有鄰居葡人聞聲偕二警察破門而入、至則見裴氏因失血力竭、受傷頗重、竊賊圖逃時、墜樓而死、

要聞

●孫寶琦出席衆議院

▲德發債票案決不秘密簽字

衆議院因請全體閣員出席、說明德發債票案、特於二日下午二時開緊急會議、杜樹勳爲臨時主席、延長時間至三時二十分、主席報告出席議員二百十七人、足法定人數、開會、代理秘書長郭光麟報告議員請假事由畢、代理秘書長報告國務院來電、孫總理即時到院出席、外交總長顧維鈞因此時接見外賓、俟會晤畢後、即趕來出席、吳宗慈發言、謂今日請同人按報號次序、發言質問、黃攻素臨時動議、略謂現在總理未到、本席主張就此時間、討論用本院名義、電賀蘇聯恢復中俄邦交、吳宗慈、李戰府均謂今日(按即二日)係緊急會議、可不必變更議事日程、黃議員提案、留待下次討論、黃自請取銷動議、四時、國務院秘書長政府委員王繼曾到衆議院、逾十分、孫寶琦到院、衆請出席、四時十五分、孫就國務總理席、王就政府委員席、胡祖舜請孫就議台發言質問云、今日總理到院、其他閣員未到、本院不無遺憾之處、德發債票、報載政府已秘密進行、現在請總理負責答覆、孫答云、德發債票、有主管機關負責、當然取公開手段、胡祖舜質問云、德票關係國家財政、總理對國會負責、可否請總理將經過情形說明、孫答云、德發債票、由財政交通兩部辦理、此時尙未提到閣議、故今日不能詳細答復、牟琳質問、外間有不經國會議決之說、是否確實、孫云、不確、胡祖舜將其所擬質問之十條、用紙鈔示孫、其原文如下、(一)德發債票、共有幾種、總額若干、(二)政府認爲有效部分、總額若干、其已告無效者、持何理由、將來有無其他糾葛、(三)歷年存有效倫敦各銀行之剩息基金、爲數幾何、是否可以如數收回、(四)歸還德僑財產、是否由上項基金扣還、爲數幾何、(五)德華銀行復業辦法如何、(六)政府對德賠款要求總額若干、德國允許若干、(七)政府關於本案之歷次交涉情形、及所擬辦法如何、(八)此項收入目的、政府所擬用途如何、其收回債票又如何處理、(九)國會用途、如何執行、(十)政府對於本院前次交議公文、如何辦理云云、劉彥請胡將紙條說明、俾衆週知其內容、孫答稱胡質問云、此案何未到院、且明其內容、無從爲詳細答覆、但將來必經過閣議、呈明總統、咨送國會、然後簽字、吳宗慈發言、謂胡議員質問大意、即係外間盛傳此案、已在秘密進行簽字、今日請總理負責答復德發債票在未交國會同意以前、政府決定不能貿然簽字、孫答云、吳議員所問、甚是明瞭、寶琦在位一日、何以擔保不秘密簽字、且必公開辦理、王敬芳質問云、公開辦理、其意義即係總理對國會負責而言、此案不交國會、即不能簽字、請總理注意、孫答云、將來必交國會、徵求同意、此事寶琦在職一日、可以完全担保、此時李燮陽、牟琳、王敬芳、胡祖舜等相繼發言質問、人聲嘈雜、秩序大亂、主席及代秘書長請孫退席、孫遂向台下一鞠躬而退、時正四時四十分、同時場內有人呼散會、場內各門洞開、少數議員分途散去、劉彥、李載賡等質問主席及秘書長、何以質問未完、即請總理退席、又有人謂其他閣員、屢請不到、實爲有意違背憲法第九十六條、下次開會、仍須請其出席、答覆質問、此際場內紛紛散去、主席搖鈴宣告散會云、

●孫寶琦出席衆院後之總辭職

孫寶琦之辭職、本係一種作用、故一面儘管言辭、一面仍然興高采烈、照常辦公、據昨日消息、孫第二次辭呈亦經總統交由王繼曾帶回、但昨晨八時又復第三次送入公府、就表面觀之、似孫仍未打消辭意者、乃觀其二日下午出席衆院、其對議員之表示、又未嘗稍露消極之態度、可知辭呈與辭意、固全然不相涉也、孫之主張本在合法兩字、故對於議會方面、自須格外注意、兼以此次表示辭職以後、議員中頗有爲撐面子者、尤不能不有相當之敷衍、聞閣員前夕會議對於出席衆院問題、決置不理、且允與孫取同一態度、孫亦含糊應之、昨日臨出席時、尙有人極力勸阻、孫不之動、而對於辭職問題、又有負責交議之表示、蓋孫所處之地位、與閣員迥然不同、自不能以閣員之態度爲態度也、無如議員對孫固極滿意、而閣員則積有煩言、據某方消息、閣員對孫出席後、大不謂然、謂總理祇知有議員、不知有吾輩、彼此精神隔膜如是、何能更望合作、旋有某閣員提議全體辭職、經衆贊成、當即擬就辭呈、措詞極爲簡單、略謂總理既已辭職、閣員等自當聯帶引退云云、此蓋明知孫已不辭、故特總辭以苦之、且猶謂因孫之辭而辭、可謂佻妙之極、惟本報得訊後、當即電詢府院中人、則仍否認此說、又一說則云內中確有此擬議、因有人從中調停、故昨夕尙未至實現也、

●中俄邦交成立之前後情形

▲中俄雙方接洽之經過

關於中俄協定簽訂前接洽之經過、據蘇俄代表團方面之消息云、中俄協定未正式簽字之前、外部朱參事鶴翔曾於五月二十二日以私人資格訪加拉罕、建議由雙方代表秘密組織會議、討論達到簽訂協定共同根據之可能、加拉罕以時機尙未成熟、遂拒絕此議、但向朱參事聲言、願一聞外部對中俄協定之意見、同時加拉罕表示如接洽則須以敏捷態度進行辦理、其對於嚴守秘密一層、亦表示同意、關於此點、中國方面希望尤甚、以避免外人干預、恐雙方已達之了解仍受破壞、事甚顯然、至於迅速辦理一層、必與奉天方面進展有關、蓋當局又擬於奉天方面進展完結之前、在北京得一結束也、嗣後遂由朱參事從中接洽、直至上星期四晚、始得圓滿結果、次日雙方秘書審查各項條文、並討論細節專門問題、協定內容、實質上並未變更、關於中東路當時管理之各項、絕未更動、關於教產收回、略有修改、蓋與中國現行內地財產條例及法律相吻合、關於庚子賠款一項、[illegible]而原意更較妥合、除上述關於教產及賠款兩項聲明外、更增加兩項聲明、其一表示了解中國政府否認自俄皇政府以來[illegible]締之妨碍中國主權及利益之一切條約爲有效、而雙方皆須取消此類條約、此項係中國方面提出、加氏完全同意、蓋此種在國際法上亦甚合乎公理也、其二則爲防範第三國或外國組織侵害俄僑租界而設、加拉罕對此堅持甚力、蓋有鑒於法國政府對漢口租界之要求、故增加此項聲明、實爲杜絕帝國主義強國[illegible]對於蘇聯政府已放棄之利權所懷之野心云、

▲加拉罕對中俄邦交前途之意見

莫斯科電報、內容略謂、星期六日簽訂之協定、除協定本身異常重要外、並解決纍年與吾人關係重大之問題、故此協定在另一方面有極大之利益、北京交涉與其他單獨兩國之交涉不同、帝國主義國使用種種形式從中干預、參與於中俄交涉之間、帝國主義國除暗中牽制以外、竟有公然以正式文書阻止中國簽訂協定、此乃君等所共知、其中最值得注意者、以中俄恢復邦交必發生困難結果警告中國、凡此種種、徒足以表示帝國主義漸衰而蘇聯勢力日強耳、帝國主義者組織千百中英新聞機關、竭力從中宣傳、但終不能阻止中國政府、中國爲積弱之國、內亂頻仍、國內各派、北京政府在國中所有之援助、勢力至爲薄弱、然仍得不顧帝國主義強國之要求而簽訂協定、若帝國主義者在本國尙迫於承認不能與蘇維埃政府抗、則其在此半殖民地之亞洲各國中、竭力阻止蘇聯與彼等平列、甚或敵視蘇聯、原屬自然之事、此所以在中國之各國外交代表、幾全數聯合一致、以形成帝國主義聯合戰線、以與蘇聯抗也、最近中俄交涉、與三月十日時之交涉不同、此次之特點、即中國政府嚴守秘密、在未簽字之前、絕不洩漏交涉消息、此乃交涉成功之主要原因、此外外交團最近壓力稍弱、亦其一因、蓋彼爲日俄交涉所恐、初未料中俄交涉在日俄交涉結束前重新進行也、故中國此次實藉日俄會議之掩護、暗中進行交涉、因是而取得援助、星期六日簽字之協定、只爲協定實施之開端、彼阻止簽訂協定者、勢必竭力阻礙實施協定、尤以對於中東路之協定、必不免有所作爲、但吾人敢斷中國國難弱、然與蘇聯互相提攜、將能抵抗帝國主義者之野心、拒絕其干預他國內政事宜云、

▲邦交成立後之政府

中俄邦交成立而後、我政府以極誠意之態度對待俄國、二日即由內務部訓令警察廳、凡在京俄國難民及教會中白黨等、皆派人監視、並如在東交民巷外國使館之例、派保安隊保護官場胡同之俄代表署、按照有約國公使館之待遇俄代表、二日晚請朱鳳千參事前往宴談表示極爲愉快之意、復派專員將簽字時攝影及協定原文、送往莫斯科、二日晚業已起程

▲議員電賀蘇俄政府

中俄兩國正式恢復邦交以後、國會議員胡鄂公、王文璞等一百八十一人、二日特電賀斯拉夫聯邦政府暨蘇維埃全國人民、表示慶祝之意、並謂爲已得反帝國主義最後的勝利、竟議諸電原文如左、

莫斯科蘇聯政府暨全國人民公鑒、自貴國政府、執政以來、迭次派遣代表、向敝國政府商訂協約、以圖正式恢復邦交、不幸在前協商期間、每有所行、輒被國際帝國主義者居中破壞、以致兩國間素所希冀之永久關係、不能順利進行、同人等至今思之、良殷憤恨、然在前此情勢險惡之中、猶能使吾人抱無窮之樂觀者、即兩國間人士洞澈彼等慣行侵略之陰謀、而能牢守反國際帝國主義堅強之意志、以先進民族沉毅之精神、直起奮鬥、故將前此暫停之兩國協定、僅在旬月之內、繼續進行、使兩國間之一切懸案初步的協定、迎刃而解、遂得正式恢復邦交、以爲兩國間永久的良善關係之基礎、由此足以顯現吾人已得反國際帝國主義最後的勝利、使全世界被壓迫民族、發有解放之新機運也、今同人等敢表全國人民、再以擁護聯盟之意識、甚望兩政府及人民、從茲以後、繼續原來之精神與其主張、互相提攜、促進世界外交、拓闢新路徑、以謀世界根本之改造、謹此電祝敬希察照、中華民國國會議員胡鄂公、王文璞、黃攻素、胡祖舜、陳嗣民、廖勳伯、易次乾、張益芳、馬驤、劉冠三、張善與、羅家衡、鄭人康、李燮陽、等八十一人、冬(二日)

●滇唐北附之風說

▲曾經一度接洽……條件相差尙遠

外傳滇唐有意北附、且有謂其具體條件者、近復據接近洛方者言、謂滇唐已託張其與洛方有一度接洽、提出北附之條件五項、(一)中央任唐爲川滇黔巡閱使、(二)川滇黔巡閱、下統轄國軍七師、(三)中央按月協濟雲南餉餘、作爲軍政費之用、(四)貴州長官須由雲南保存、(五)放回黔邊袁祖銘軍隊、吳對以上各款、第一條主張去一川字、第二條可改爲七混成旅或四師(按滇軍現以團爲單位)第三條統一後由商辦法、第四條貴州督軍除外、第五條滇黔統一後當然撤回、屆時自行他調辦法、雙方之接洽如此、但相差尙遠、且聞洛之意以爲川湘粵平定、則滇黔不成問題、然則滇唐北附云云、情形固不難想見也、

●提辦中之金德兩案

▲當局對德發債票案態度微有異同
▲牢克伯收買議員進行金法郎案

德發債票及金佛郎兩案、近在延宕之中、德案中德之間、各項條件、已行商妥、僅待將來簽訂正式協定矣、[illegible]孫寶琦則以[illegible]各閣員對於此案、所持之態、並非提交國會同意與否、對爲應向國會說明與否問題、外傳孫主張提交國會同意、並不確實、在孫亦認爲德發債票案並非增加國庫負担、無提交國會通過之必要、僅以爲國會方面既提出質問、當然需向國會說明辦理情形、閣員有以爲需提及出席說明之義務、將向國會說明以後、仍可提出案非增加國庫負担、政府有辦理職權、無提交國會通過之必要等理由、蓋國會方面之舉動甚不測、祇好做去、孫氏執此意見、故力主辦理此案須先向國會說明、而保系各閣員、則認此案非特不可提交國會同意、且不需向國會說明、彼等以爲此案若向國會說明、則彼輩極生此案決難辦成、蓋德國方面辦理此案、並未經過國會一關、我國若向國會說明德國亦必取同一手續、德使對於此層、頗有不能贊同之表示、且如此做去、非特國會方面阻難多端、而在混亂之德國新國會中、亦將發生許多問題、此案難以順利解決、有此種種、保系各閣員極力反對孫之主張、上星期四閣議席上、孫與保系各閣員爭論甚烈、星期五晚與宅宴集、孫氏又在席上發表主張向國會說明之言論、當時各閣員閉口、均默不作聲、相顧言他、於此可見孫氏與保系各閣員對於此案所持之一般矣、惟此種爭持、僅屬小節、不難妥協也、
金佛郎案前雖因種種關係、未能辦理、近以德發債票案交涉順利、財王頗擬乘機亦將金佛郎案辦妥、以遂衛頗、顧爲分謗及敷衍洛陽起見、仍從利用豬仔入手、擬政團方面可望消息、外傳財王派員收買羅漢之說、確係事實、曾派其親信在某某等飯店設立機關、以資接洽、凡被收買者、於金德兩案辦妥之後、各發前欠歲費三千元、羅漢中之被收買者、已不乏人、其餘意圖出賣身體、爲當局利用者、數亦甚衆、故日來多數議員、對於金德兩案之態度、漸由冷淡而趨於曖昧、與前日情形漸有不同矣、孫寶琦對於金佛郎案、因前在國會聲明不辦、一時不便食言、對於此案、現尙未能贊同即行辦理、

●議員質問逮捕學生

參議員雷殷等、因學生被捕事、昨特提出質問、原文照錄如左、
爲質問事、據報載五月二十一日北京軍警在城內逮捕男女學生張國燾楊子烈彭子均等五人、日昨又開逮捕多人、皆未宣布以何理由逮捕、且不知現在羈押何處、並聞以護憲關係、列名補緝者、尙有三四十人、展轉羅織、其數尙不止此、因此謠言蜂起、人人自危、羣以爲大禍將至、竊謂過矣、謹按憲法第四章第六條中華民國人民非依法律不受逮捕監禁審問或處罰、第二項人民被羈押時、得依法律以保護狀請求法院提至法庭審查其理由、究竟此次軍警逮捕張國燾等、係依據何種法律、現在羈押何處、已否提交法庭審查其理由、政府此種行爲、是否有意破壞憲法、蹂躪人權、政治腐敗、國事沾危、已達極度、執政者不知覺悟、極圖補救、乃竟日以誅鋤異己爲事、此豈爲政之道、又豈國家之福、瞻念前途、無任憂慄、謹依憲法提出質問、並依院法限五日內用書面答復、以釋羣疑、提出者雷殷、連署者張濟、于湘、辛漢、由永正、宋楨、盛時、鄭汀灝、張我華、齊應昌、高仲知、顏輝錦、胡鈞、雷祈期等四十二人、

●議員對於警捐之建議案

▲京師各項捐款充作警餉
▲不敷之數再由市民攤捐

衆議院議員羅家衡等、昨日提出關於警捐之建議案、擬咨請政府將京師各項捐款、全數充作警餉、不敷之數、再由市民攤捐、錄該建議案原文如左、
京師警察之設立、已二十餘年、向無指定的款、全由財政部按月撥發、中央財政充裕時、發款按月發放、匪特不欠、尙積存若干、近自三四年來、中央財政支絀、以致警餉往往積欠、日積月累、遂欠至七八月之多、哀此警士、披風宿露、終日出勤、而不謀一飽、甚有全家待哺嗷嗷、窮無所出、被報載請假拉車、或私自逃匿者、時有所聞、長此以往、與地方治安、大有關係、政府於是有抽收警捐之舉、案經國會通過、剋日施行、而京師市民、因鑒於政府平日不能見信於人民、財政向不公開、恐警捐之收入、移作別用、且恐此捐一行、其他苛雜、亦以救濟警餉爲名、別立名目、紛紛效尤、以重[illegible]家公認、當此財政瀕將破產之時、若不[illegible]反抗、誓不承認、然無米之炊、巧婦難爲、[illegible]目前、其危險有不堪設想者、況京師爲首善之區、使館林立、商務殷繁、市民之生命財產、皆賴警察保護、倘因警餉無着、發生意外之事、非特市民受莫大損害、外交上又發生問題、再四思維、以爲不辦警捐、無以救目前之急、欲辦警捐、而不加以限制、無以安市民之心、謹擬一辦法、與我同人一商權焉、(一)京師各項捐款、如工程捐、戶捐、車捐、舖捐、木捐、戲捐等名目甚多、收入亦鉅、應令財政部將此項收入確數、除由各項機關核實開支外、如尙有餘、儘數充作警餉、不得移作他用、不敷之數、再由警捐補充、(二)警捐不敷數目、分攤全城各住戶、分別等級、劃預算表、儘數徵收、不得超過不敷之數、(三)此款專充警餉、其警察官吏薪俸、仍由財政部撥放、不得由此捐項下借用分文、(四)警捐應聘市民中公正紳商二人或四人、充任監察員、凡動用款項、非經監察員許可、不得開支、(五)此捐係爲臨時救濟而設、一俟財政稍能自給時、應即撤消、但此規定、市民出款無多、而警餉有着、不至有礙從公、以市民所出之款、完全歸諸警所得、以維持地方市民之用、庶幾情理、兩得其平、再由政府切實證明、此後無論有何用款之處、不得再向市民納捐、吾想市民爲國家計、爲地方計、爲自身生命財產計、亦未必極端反對、堅持到底也、謹依法提出建議案、請大會通過、咨請政府即日施行、是否有當、敬候公決、提出者羅家衡、連署者[illegible]、李永聲等、

●越南法督抵京後

法屬越南總督米蘭氏、偕其妻子及行政長官一人、二日晨到十時半鐘抵京、昨日下午往外部訪顧維鈞、擬今日入府覲曹、英使館下午開會歡迎、今晚法使館爲米氏開跳舞會、四日日使館爲米氏開歡迎會、當日晚外交部亦開歡迎會、六日美使館開歡迎會、有暇時、米氏或乘興游北京名勝、七日由京動身、乘車赴上海、再由上海逕輪、返越南本任、據法人云、米氏此次游日、純爲慶賀日皇儲大婚、及對震災表示慰問、但並無外間所傳之政治作用云、

●美商提運兵工廠機器之交涉

年前曾經大元帥府時、與美商羅拔洋行訂購大部製造軍彈機器運載來粵、先經交款一百萬元、粵軍回粵後、粵政府續交款一百四十萬元、該機寄貯白蜆売地方廣輿貨倉、近數月來、政府以聯軍作戰、需用槍械軍實甚急、而各屬商團民團、亦因附粵盜匪、紛紛購領槍械、孫中山爲接濟軍民軍實急需起見、特撥款擴充兵工廠、加工鼓鑄各項槍枝子彈、並訂定民團商團領槍條例、兵工廠長馬超俊於四月間奉令赴港與美商羅拔洋行交涉此項製造槍彈機器運入兵工廠配用、當由該公司代表密司忒亞猛氏與馬廠長商定合同、先交二十萬、付即行提貨、亞猛氏要求四月七日交款、[illegible]五日交款、後經數次磋商、得該公司[illegible]合約、至五月四日該公司總經理人羅拔氏返港、否認此項合約事遂擱置、近該公司爲希圖厚利、與美商另訂合同、僱用日本輪船高知丸來粵搬運軍械機器、事爲政府偵悉、嚴爲制止、工人方面更爲憤慨、認爲越界侵權、誓死反對、馬廠長即將情形呈報、念八日孫派外交次長郭泰祺、交涉員傅秉常、航空局長陳友仁等、向沙面美國領事嚴重交涉、郭次長等於二十九日下午二時馳往沙面交涉、詳情容再探誌、日昨市內各工團體、以美商日輪擅行入境搬運機器、殊屬違背國際工権、侮辱國體、除呈請嚴爲交涉外、二十九日復函日本領事天羽英二、請下令制止高知丸搬運、如悍然不顧、決將日本商船一切貨物上落、概不起卸運載、並將各工團致日領函錄下、
逕啓者、査政府曾於前年與桑新督粵期內、與美商羅拔洋行、訂購大部製造軍械機器、運載來粵、寄貯白蜆殼地方之廣與安興貨倉內、尙未起運回兵工廠配用、詎本月二十七日、突有貴國高知丸輪船、運載有呂宋人六十四名、竟闖該貨倉、私將機器搬運落船、冀圖私運出口、似此越界侵權、實屬違背世界工人互助之本意、威迫蔑視、豈能緘默無言、現敝工團等、經已一致停工、聽候解決、查敝國與貴國邦交敦好、親善和洽、倘因此引起國際交涉、寧不大可痛惜、素仰貴領事主持公道、定能解紛、爲此函達、務希曉諭該輪、從速離開停泊地點、勿得任意爲難、致傷邦誼、實爲至幸、此致天羽領事先生、集賢總工會內河駁載工會輪渡船工會海陸理貨工會同上、

●粵局糾紛中之軍事會議

▲內部種種困難問題之大解決

粵局戰事所以經年而未能解決者、實不因陳軍之負隅抵抗、其原因甚爲複雜、舉其犖犖大者亦有三端、(一)聯軍中不無多少意見於其間、尤以去年近郊一役之前、石龍退軍被滇軍繳械者亦不少、以致主客軍意見因而日深、蓋於餉需問題、亦稍有齟齬、再次則湘軍與滇軍亦有暗潮發生、以此之故、因而對於戰局各均不欲先發銳進、迨戰事重開、聯軍已抵惠城之下、監視惠城、先攻海陸豐、與先攻下惠城然後進攻潮梅、兩種主張李協和與前敵各軍官意見亦有出入、日來戰事之停頓、未嘗不原因於此、不過閩返省後、連日與范將會商、並安定權責、分配任務、滇、內部意見、經告一結束、湘軍既令任左翼、不雜居城市、且又以賭餉歸滇、烟餉歸湘、且滇湘暗潮亦已無形消滅、至攻惠攻潮一問題、和協和已告假兩月、在表面言之、固稱爲編纂中山勳亂記、然當此軍事緊急時、以參謀部長之重要職務、倘不應專任此不急之事、頗聞其果爲最高級軍官、均不甚滿意於協和、故協和不得不暫行告假、以俟東江戰事解決後、再出而肩任籌劃北伐進行事宜、此說頗爲近理、觀此則聯軍內部意見、諒亦冰消瓦解矣、(二)財政問題、省城爲戰局命脈所在、以粵省年來之收入、加以賭餉煙稅新捐等、爲數實已不少、然仍終日陷窮乏者、實分配不均、所謂有人飽死有人餓死也、然欲平均分配、談何容易、統一財政之議、言之經年、終無成效者、因由於各軍不肯將截留財政機關交回也、但各軍防地問題、實與財政上生莫大關係、財政不能統一、則各軍爭防地之事、不獨無從消滅、即於戰事上之徵調、亦以維持所駐地收入之故、未肯盡數開拔前方、必留一部分以留守防地、此與前敵之實力、遂生莫大之影響矣、(三)政局與軍事所發生之關係、雖非甚巨、然亦不能謂爲全無關係、苟政局得人、其補助於軍事必非細小、即對財政一端、苟處理得當、調劑盈虛、則軍中不平之氣已消、於進取必能實其氣力、今政局之變化、已醞釀達於焦點、省長一席、仍以胡氏呼聲最高、財廳易人、亦勢所必至、惟鄒氏有無作馮婦否、尙難臆測、其餘再提出何人、亦未有確訊、復聞市長亦有改鄒林雲陔消息、且據某方面言、其議甚確、觀此則政局之變化、已在急極欲產中、惟上場之角式、是否在事前推測者之列、亦爲意料所不及者、如楊希閔之上場等、則非所知矣、此三端於戰局所發生之影響既然非細、且時在今日、各重要人物亦已覺悟及此、故非速謀解決、則戰局之解決、更不知延至何時何日、現楊希閔劉震寰等乘許崇智就職之後、政局變化未暴露之前、決召集各總司令於日內先開一重要軍事會議、此會議之目標、(一)化除各軍彼此之誤會及主客之見解、(二)財政問題之解決、(三)進攻惠潮之策略、此三件爲會議最大之問題、至政局方面、並軍人本有不干政之信條、但未嘗不可稍表示其意見、若提出作爲會議討論、以視各人之態度如何、於大局上及軍政兩方之意見、若無多少稗益、現楊劉等擬一俟此會議解決各問題後、則此後進行必可同一步驟、則當聯袂邁進向敵作戰云、

拍賣類

瑞和洋行　禮拜四拍賣

被焚食米

准於初四日（禮拜四）下午二點鐘在新開北京路底海昌統一路百五十號拍賣日前被焚食米及各種木器生財細物等不另登報現銀當日出清此佈

瑞和洋行　禮拜四拍賣

大字機 電風扇 小火爐 樓上打

准於五月初四日十點鐘在本行拍賣磁缸洋鐵床椅沙發床銅床書桌大字架櫥酒櫃玻璃櫥留聲機器地毯冰箱各式大菜桌等各種木器衣服銀器國貨另物不計此佈

禮拜四拍賣

魯意師摩洋行

始創同治十三年即英一千八百七十四年

准於初四日十時本行拍賣中外男女大衣小衣皮床鐵床火油爐打字機銅床印字器外皮箱網色木器什物計一切不佈 魯意師摩洋行啓

寶和洋行　禮拜六拍賣

准於初六日上午十時在本行拍賣房間一串紅木大菜台樓架 紅木 酒櫃 寫字台 茶几 洋式鐵床 大床 琴檯 椅 搖椅 衣服 地毯 鐵床 火爐 另外一切雜物不計此佈

彙司公司

男式部

新到英國草帽花色便帽

尺寸大小俱備

彙司公司白　南京路江西路轉角

瑞利洋行

禮拜六拍賣

木器雜貨

准於本月初六日上午十點在本行樓上拍賣書房傢俱大菜椅寫字檯沙發床大小鋼絲床大衣櫃冰箱留聲機器金手錶 ...

泰漢全篆

八種放大本

凡家不臨池可手一冊定價大洋三角　北京天津上海有正書局

凡拉蒙

止痛安神

爲惟一之靈妙藥片

凡痛牙痛、週身痛、肚痛、腰痛、種種痛、氣痛、頭痛、神經痛、胃疼及失眠、煩燥、心神不安等症，服此片功效如神，且能安心立止痛，速之有失眠煩燥等症

各大藥房均有出售

商標：各界明賜顧不致誤認

注意：本行此藥每包上貼魚標牌照商標

上海廣東路念六號　電話七〇七三

德商先靈洋行白

記憶！工部局電氣處

在暑期內欲避炎熱者須置電扇乃可。上年求過於供故電扇存底銷售無遺致未及及時應用。時轉瞬將屆之際欲以全力治事及忍耐度日惟求助於電扇。今年已預備各種不致有不敷之虞。二十六號樣子間內現有各式電扇任人參觀及選擇。

辦事處福州路十七號　電話中央二百八十三號

保腎固精　遺精新藥

此藥主治腎經虧乏。精關不固。相火衝動。夜夢遺精。或因操勞過度。心腎不交。常患滑精遺洩。以致神疲力倦。面黃肌瘦。腰背酸痛。耳鳴目眩等症。功效如神。定價每瓶大洋八角。外埠函購。郵票十足收用。仿單承索即奉。總發行上海南京路中盆湯街口。大生製藥公司。分發行杭州清河坊河巷內後市街口。

有正書局新出　曾農髯先生畫

五彩無量壽佛

每幅大洋一元四角　綾裱外加實洋八角

尚有

清順治帝畫達摩渡江像	二角
五彩印描眞金西方三聖像	三角
五彩仇十洲繪本觀音像	八元
五彩韋馱像	三角
五彩普賢像	二角
五彩觀身三聖像	二角
丁南羽畫觀音像	三角
五彩釋迦佛全身端坐像	二角
五彩千手觀音像	二角
阿彌陀佛像	一二角
五彩準提菩薩像	二角五分
五彩地藏菩薩像	二角
五彩觀音大士渡海像	二角
五彩文殊菩薩像	二角
五彩西方極樂世界依正莊嚴圖	八角
珂羅版印洋裝金字布面中國歷代帝后像	十元
珂羅版印南潯十一朝皇帝眞像	一元二角
五彩散花佛像	三角
五彩白衣觀音像	一角
五彩觀音送子圖	二角

月盧畫例

桂林山水甲天下月盧居士桂林名家子善山水用筆雄奇蒼渾直追宋元其山川靈氣之所鍾也迫於世亂避居滬上思以筆墨自活居士所志其可敬矣爰爲定潤格如左（中堂及堂幅）三尺四元 四尺六元 五尺八元 六尺十二元 條幅橫披照中堂減半 扇面冊頁二元 過大另議 ... 收件處各大箋扇店 法界望志路順昌里八號本寓

介紹人：王一亭 吳昌碩 ... 馬君武 ... 葉惠鈞 ...

工部局布告

照得下列各華人公學現定自本年六月二十七號禮拜五起放暑假准於九月八號禮拜一上午九時秋季開學 ... 華童公學 ... 育才公學 ... 能海路華童公學 ... 學費每學期洋二十元 ... 凡入學者須係居住公共租界內居民之子弟 ... 西歷一九二四年六月五號

武平教育局長之月旦

武平縣教育局長林敍庭任事素具熱忱去年不知何人捏其劣迹致旅京同鄉據以呈控教育廳令縣知事覆呈內稱林敍庭 ... [illegible] ... 林敍庭 ... 林瑞 ... 林步 ...

蔡司望遠鏡

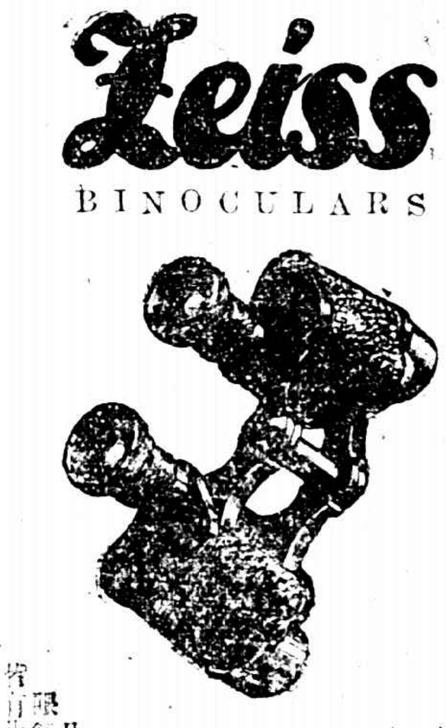

凡上等眼鏡公司均有出售 如欲知詳細情形 ... 四川路蘇州路轉角百四十號 禮和洋行經理

上海大英自來火行廣告

本行有自來火引擎出租條件公道而便利取價特別低廉而之他種引擎合算省儉

棧子間 江西路三十號　寫字間 西藏路五號

育兒寶鑑書後

哺育嬰孩莫要於選擇食品愛蘭百利之一二三號代乳粉就皆認爲哺育嬰孩之唯一妙品然尤須哺育得法則功力益倍

哺孩之代乳粉須按年齡而更變其一二三號之程序於嬰孩生後第四個月哺一號代乳粉之時期過最好服以一號乳粉和二號乳粉之半隨後逐漸將一號乳粉減去在七個月之初再服以二號乳粉和三號乳粉之半隨後再逐漸將二號乳粉減去如是哺孩則結果之佳有非爲父母者始料所能意及欲知其詳請函向本公司索閱育兒寶鑑可也

各埠大藥房及大商店均有出售

上海四川路四十號 愛蘭漢百利有限公司

立愈 白濁新藥

白濁一名淋病。最易傳染。初起尿道流膿。小便刺痛。點滴淋漓。夜難安睡。此謂急性淋病。若不治。漸至浸及膀胱。轉成慢性淋病。治愈較難。本公司白濁新藥。有藥球藥粉兩種。主治急性慢性淋病。均能奏效。價目。藥粉大盒一元。小盒五角。藥球大瓶一元二角。小瓶七角。又有白濁外洗藥水。每瓶一元。此病須外洗內服。奏效更速。外埠函購。郵票十足收用。服法洗法。印有仿單。函索即奉。

總發行上海南京路中盆湯街口大生製藥公司　分發行杭州清河坊巷口後市街口大生製藥公司

開胃消食藥

Dyspepsia Mixture

中宮焦土胃失健運宿穀不化膽汁有阻百症因之而起此藥能和胃健脾理濕化滯幷助膽生汁以資消化專爲後天主治常服不輟自見身壯力强服法每日三次每次一調羹加溫水少許送下如神

上海大英醫院藥房製

上海農商銀行發行鈔票廣告

上海銀行公會會員

本銀行資本總額一千萬元先收五百萬元由農商財政部核准在案此項鈔票業經財政部幣制局會呈核准 ... 並在京津漢等處設有分行 ... 凡各埠均有特約代理處 ... 行址 ... 電報掛號 ... 電話中央六七六二 六七六三 六五九三

欲置上等房產者鑒

今有新造市房九幢石庫門住房六幢又附有過街樓兩間坐落閘北虬江路西首交通便利市面繁興建築工程極爲考究每月房租共收三百餘元刻因房主志圖別業擬以相當價格而出售之并有正式圖樣可以當面呈閱倘各界諸君欲購此產請於每日（除禮拜日外）午後二時至六時駕臨英大馬路永安公司西首英華街惟新里三十三號與江君接洽可也（掮客經手一概謝絕）

新出 董香光山水小中堂

每幅定價大洋一元四角　裱者外加工洋八角

虛齋藏董文敏山水十幅除前出七幅外茲又續出一幅係擬元人筆意 ...

前出七幅名目如下

霽雨殘虹圖　水村圖　倣趙大年圖　倣黃鶴山樵圖　岩居高士圖　風林霜葉圖　林陵詩意圖

有正書局發行

廣東種德園著名夏令要藥

十滴痧藥水　薄荷錠　痧氣丸　玉樹神油 ... 總發行所上海 ... 種德園 ... 電話中央一〇六

費爾登博士新發明

本月九日據抱斯登電哈佛大學費爾登博士發明一種治肺炎病新藥謂可減少肺炎病死率每百分自二十五至五十云不知本藥房所發行助肺呼吸香膠化痰止咳爲助肺體而勻呼吸力治痰咳之良藥也實與費爾登博士發明治肺炎病新藥後先媲美凡患咳嗽痰喘者請試購服方知其言不謬

助肺呼吸香膠 每盒一元

總發行所 上海四馬路五洲大藥房　外埠各分號均有批發

第三十四號

目錄

教會教育問題的討論
▲教會教育與中國……陳爲人
▲反對基督教夏令兒童義務學校……OZ
▲教會學校底前途（續完）……張文昌
奴隷式的教育（通訊）……劉紹先
評最近學生生活（續完）……楊人杞
悟悟社宣言
教育界要聞
學生界要聞

教會教育問題的討論

▲教會教育與中國（陳爲人）

每一國底教育，即每一國行政中一部分的事業；某一國底教育若不能完全獨立和統一，即某一國行政中一部分的事業不能完全獨立和統一。

國家是整個的，一個整個的國家底教育，絕對不容他人侵犯。換言之，就是每一獨立國家底教育主權，絕對不容他人侵犯。

由此我們可以知道我們對於洋大人之在中國辦理教育，萬不可予以容忍；若予以容忍，即不啻容忍洋大人在中國侵犯我們底教育主權。

土耳其之取締外人學校，奉天人民之向日人要求收回教育主權，用意就是在此。洋大人在中國可否辦理教育，我們也就完全明白無疑。

教育要與宗教分立，世界上早有定論。以一般活潑和天真的青年，若任人誘惑他們去受那洋教會底教育，我們何忍？

凡是教會所設立的學校，自必別有用意。這次廣州教會學校「聖三一」學生所發表的宣言，頗足供我們研究教會教育的資料，今照抄錄如下：

我們——聖三一同學，謹以最誠懇的態度，忠忠實實的報告我們所受的種種可憐的壓迫與痛苦於親愛的全國同學，以至於全國同胞，使明白帝國主義者對中國人的苛待，帝國主義者侵略中國教育的可痛，與在外國人所辦的學校學生的可憐，而起來援助我們，並且反對那「奴隷式」的教育，反對帝國主義者的壓迫與侵略，現在且一五一十的申訴我們所想說的話：

我們受那「奴隷式」教育的學生，總是受過不少蠱醉毒，很少或共沒有說過洋大人的話，現在爲什麼而有這一回事呢？那就要我們報告事實的經過的。「聖三一」學校，是一間英國人所辦的學校——「聖公會」所辦的學校。我們貴國人向來都不在洋大人眼上，從此可以推測到我們同學所受的污辱與痛苦。我們自從入校以來，從沒嘗過「獨立」國人民的待遇滋味。月前我們覺着學生自治，研究及做事的緊要，起來組織學生會，校長（英人）便表示大國人的威風，說：「沒得我同意，何敢擅自發起組織學生會」！等到質問他的時候，更作威的說：「……是英國人的學校，有英領在廣州，斷不能徇你們的情，任從你們[illegible]（自由！自由嗎！中國亡了未？未）罷」！然而，我們所受的完全是「殖民地」人民的待遇呵；他們——洋大人想破壞我們的進行，已於本月九日放了假，且硬要強迫我們不准住校，禁止開會，且不在話下，現在且開除同學幾人。

我們很知道帝國主義者在中國辦教育的用意，而受過那種教育的更是明瞭。國外經濟侵略祇顧刦掠中國，並不是厚愛中國而來教育我們。他們的教育並不是中國所需要，更不必什麼適應時代。他們所需要的，是製造洋奴，好替他們做買賣，好替他們宣傳，侵略中國，這是從他們平時灌輸給我們——宣傳與學科，可以知道的；他們是想引我們背着進化的道路後退，製造成頭腦單簡奴隷性的民族，任從他們宰制。「聖公會自會吏長（英人）對我們說：「學生會是有政治意味，不准組織——」呵，我們明白了。再看！外國人所辦的學校一切的教科書，那幾種不是十幾世紀以前的？可憐！活潑潑的中國青年，活活的裝入那種「車床」，變成了機器。我們受慣「奴隷」教育的人，他人或者以爲感覺遲鈍，然而，現在也使我們不能再受了。

我們再也不感謝帝國主義者的盛意，在中國辦學校，然而事實上外國人的教育，在中國已佔勢力，尤其是在廣東佔了不少的勢力。我們中國政府沒有力量去支配或取締那種直接貽害中國青年，間接滅亡中國的教育，眼光看那許多好好的青年，活埋在深深的地窖，任從那帝國主義的勢力，日加澎漲，好來侵略中國。像這次英人對我們說：「英人所辦的學校，有英領事在廣州……」這是什麼一回事，這是何等痛心的事；（中略）從前南洋中國人所辦的學校，英人任意來取締，硬要略奪我們的教育權，然而，這說南洋不是中國領土；現在以在中國境內的學校竟亦不准我們中國政府去支配與取締，帝國主義者的野心，實在無處看不出來。（中略）現在我們表示堅決的主張：

在校內爭回集會結社自由；

反對奴隷式的教育，爭回教育權；

反抗帝國主義者的侵畧？

又去年上海三育大學的美國人說：「旣入教會讀書，應當斷絕國家關係，愛國二字斷無存在之餘地」。但我們要問：你是美國的人，你是教會的人，何不與美國斷絕關係不？我想他一定問不出！

最近廣州聖心學校的法國人亦說：「中國命運已經華盛頓會議決定，你等學生無須去救，亦不能救」。這是何等侮辱中國！

美國政府這次受着世界潮流的逼迫，不得不向中國退還無理的庚子賠款，他們不主張將此項——中國全體人民底血汗的賠款，用到於中國全體人民底身上，而獨主張用到於與他們有密切關係的清華學校，凡頭腦清楚一點的人，對此也應當明白。

從此，若還不知道教會教育與中國有百害而無一利的人，眞可說是洋奴了，或是無知覺的人了。

什麼學費較廉，什麼好俱樂部游戲場電影戲等，這都是洋教會誘惑中國青年惟一的妙法；

什麼教授法較善，什麼介紹西方的文化到中國，這都是騙人害人的話。

教會學校底學生，他們底頭腦不但多昏蛋糊塗，即科學知識亦未見有什麼長處，而且奴隷成性，神道爲懷，恭順上帝及洋大人，寡廉鮮恥，早已喪失國民的資格，可悲！

趙公遂先生在教育世界第三十一號上竟不惜袒護教會教育的說：近年來，學校風潮的澎湃，眞是一日千里，有加無已；所以熱心辦學者不免灰心，而專心讀書的學生也掃興極了。但釀成風潮的原因雖多，學生太解放，校長太無實權，這也是主要原因之一。回顧基督教會學校反覺安寧，學生大都有服從的精神，校長也有誠懇的愛心，因之風潮就不會鬧起來了，而學生讀書的時間也可以比較的多得些了」。又說：「學生預備課本，有自動的必要；考試作弊比較的減少——嚴格取締。」更說：「在今日中國教育未普及的時代，政局不安寧的期間，經費支絀的狀態中，基督教學校在中國當然有相當輔助，這是我們應當向基督教學校表示謝忱的……」

又趙先生亦贊揚教會學校的說：「㈠他們是顯然啓發我們同胞的智識，因爲他們的性質是教育的。在教育運動方面，他們可稱爲先鋒，㈡……現在許多教會大學，在課程上都有物理，化學，生物學，生理學，文化學，地質學……㈢他們教訓中國學子服從和犧牲的精神，㈣他們介紹民治主義和國際主義到中國……㈤教會學校介紹一種公衆衛生運動，差不多每個學校都有生理衛生一科……」。

我要請趙公遂先生知道：年來學校風潮澎湃，這是在舊社會裡一種革新的好現象，除那反動派及頑固派以外的人，都有扶持這種革新運動，而使之易於收效的任務。當此天下將亡的時候，我們讀書人豈還忍只管讀書，坐看天下之亡？教會學校少有風潮的事情，正是洋大人誘惑學生和壓迫學生的結果。在教會學校裡的學生，已受着無限的壓迫，他們那還敢在臨考試的時候稍去作弊？先生對於政局之不安寧，不去盡職謀改造之方，而去希望教會來爲中國推廣學校，不惜去助洋大人來侵犯中國底教育主權，實爲先生莫大之羞。

我要請趙先生注意：不錯，教會學校是啓發我們同胞的智識，不過他們所啓發我們同胞的智識，不外是神道的智識，媚外的智識，亡國的智識；決不是救國救民的智識，導人類日益趨於進化和趨於科學闡發的智識。至於說：「在教育方面，他們可稱爲先鋒，」這也不錯，倘若他們宣傳洋教不極力從教育方面下手，他們早巳失敗了！他們在中國創辦大學，若只創辦一些宗教神道大學，不設疑門化學生物學等來遮人們的耳目，他們如何能籠絡中國有知識的人們？他們教訓中國學子服從和犧牲的精神，正是教訓中國學子有爲教會去服從和犧牲的精神，不是教訓中國學子有爲反抗外力壓迫和爲改造社會去服從和犧牲的精神。我們試看從教會學校教訓出來的優秀分子，沒有不是爲教會服務及爲教會傳教的。他們只有介紹專制主義和洋治主義到中國，沒有介紹民治主義到中國；他們只有介紹國際共管主義到中國，沒有介紹國際大同主義到中國……信教的先生們！吃教的先生們！袒護宗教及教會的先生們！請平心靜氣想一想！！

▲反對基督教夏令兒童義務學校（OZ）

（一九二四年五月念八日）

㈠

誰也知道我們中國有許多人們是失學而沒有受着教育！誰也覺得我國底普及教育之重要和欽佩那些從事於普及教育的人！這幾年來我國各地都有平民學校和兒童義務學校的設立和發展，也有許多的青年學生們很熱心地從事於此普及同胞的教育了。這實在是一個極好的現象。我們是要贊揚而鼓勵的啊！可是，在他們中間亦有未盡以普及教育爲宗旨，而另有他種作用，只是利用那些可憐而無教育的兒童們或成人們以遂他們底私圖的，我們對於這樣的學校決不容贊成而要反對之！因此，我今天要特地提出這一個「反對基督教夏令兒童義務學校」的題目來，

本來，在我們青年學生們，乘着學校給假正閒空着的時候，出來幹些服務的事業，以指導那些可憐的因沒經濟能力得受教育的兒童們，而授給他們一些智識，是極正當，而又極可欽佩的事情。因爲他們——覺悟的，有機會得受教育，而又有智識的學生們——在假前也許是沒有暇，也許是沒有機會像他們底同伴做的從事於平民學校或兒童義務學校的工作，所以，他們只能在暑假裏盡些做學生底責任；他們這樣的工作，可以使許多平民學校和兒童義務學校底學生們能不受着暑假底影響而停止了得受教育。然則我又何故而反對基督教中底青年學生們在暑假裏盡些他們底力和責任於兒童義務學校呢？我又何故提出反對的一個題目來呢？我上文說過，爲了他們，基督教夏令兒童義務學校——的辦理是未盡以普及教育爲宗旨，而且是另有作用，利用教育以遂私圖的緣故。要明白這一句話，我們且先研究基督教夏令兒童義務學校是什麼東西，和是怎樣辦理的。

要明瞭基督教夏令兒童義務學校（以下簡稱他）是什麼東西，且先研究他底組織是怎樣，和辦理是怎樣。

他在中國是由一美國底教士在上海底某教會大學發始的。他底發始方法是：先在那個教會大學校和幾個同教的說一番其中的種種利益，得了他們的同意和贊成然；後再和他們在本校和各教會學校去在暑假的時候宣傳，他們去極是講些什麼中國有幾千萬沒受教育的兒童們，他們是怎樣污穢，而要教中國是只有設法普及教育，而這給教育和清潔他們底責任是在我們學生身上——尤其是教會學校底學生身上——所以說我們在暑假裏不可不盡些我們底責任，最後說些辦理那種學校的利益，又極鼓勵着人辦，甚麼給車馬費，甚麼程度不限（連小學生都可以），甚麼倘住家過遠不便來校者可以居住在學校裏膳費可以由總部代出：……種種的利益說了一大堆，無非是表示鼓勵而已。於是，就有許多盲目和不盲目的學生們受了他們底催眠，就也表示贊同了這一個學校的組織，而一到放假就動手組織起來了。他底組織是很簡單的，只要有二個人（最好一男一女）也就可以組織一個學校了。這二個人，一個做主席，一個做奏琴的。有了這二個人可以說是完備了。因爲他底課程是只有在講台上講故事，叫學生對國旗行禮，唱讚美詩，背經文，和奏琴開會奏琴散會就完了。倘教員人數多，那麼，分做若干班，由各人去教導，或祇於教理經和主背禱人的時候分開來。也有一二學校加些手工的，不過時間終是極少，這樣地每天早上八點（或九點）起到十點（或十一點）止，辦了五個或六個星期就宣告休業，以爲可以賜給那可憐的幾千萬中底若干中國失學兒童以教育了。現在我們可以知他是什麼東西了。

㈡

基督教夏令兒童義務學校是什麼東西呢？就是：一個假借給教育與可憐的失學兒童而設立一個絕端宗教的聖經學校，以傳播基督教理經，灌輸基督教之「福音」與兒童，和強兒童以背念基督教之經文爲宗旨的一個學校。

㈢

他有什麼利益呢？

㈠他底課程裏每天有向國旗行禮一節，很能使學生知道尊敬國旗，這是利。然而，未必可說盡是利。因爲！他底學生據我所知道的往往都是些已在學校受教育而在假期內的男女學生，那眞沒有受過教育的兒童是占着極少數，若全校是沒有受過教育的兒童則更可說絕無而僅有了。這是爲什麼緣故呢？有下面幾層：（甲）那些在洋大人洋太太那兒薰陶着的公子小姐不很願意教那些沒教育的兒童們，因爲，他們是很難教又不大懂得學校中底規則和禮儀，（乙）未受教育的兒童們無法能來，因爲沒有人去叫他們來。（丙）沒受教育的兒童們自己的厭棄，因爲，即使他們[illegible]或招呼而到了那學校裏，然而爲了覺得沒有甚麼樂趣的緣故，就也不願意來了。（丁）兒童底家長之厭棄。因爲，他們聽得了那個學校是只教些不切實用的東西！尤其是他們聽得了那學校所注重的是甚麼耶穌，因此就怕他們底兒童給誘惑了而會因此吃了洋教，於是就不准他們去了。所以，我底一個朋友C君曾在一年前於狄思威路貧民窟中辦了一個基督教夏令兒童義務學校。起先學生是很多的——可是，後來一天天的少了，去招呼他們來，他們曾這樣回說：「我們不願意去！我們要去做工哩！您們又不能給我們些什麼！」後來，到底不到二個星期，一個學生都沒有了。旣然他底學生還大都是已受過和在受教育的兒童們，那麼，那對國旗行禮一節也只是粉瘤罷了。因爲，難道他們底學校不曾或不會養成他們對於國旗加以尊敬的嗎？又何必勞他四五星期的工作去叫他們尊敬呢？就是那些未受教育的兒童也未見得個個不知尊重國旗。然而，我們且算他爲利罷！

㈡他們有時教些清潔之道，可以使若干學生因此清潔，這是利。然而未必可說盡是利，是正和上節同。因爲，那已受教育之兒童早巳知清潔的了，而要清潔的也早就清潔了，決不賴他底四五星期的清潔道理以知清潔的。和清潔的。而那未受教育的兒童也有許多怕已知道清潔的了，不過他們所處的環境不准他們可以清潔。譬如我們假定一個基督教夏令兒童義務學校的教員講了些清潔的道理，把幾個黃包車夫或其他類似的貧民底兒童感化了，他們想要清潔了。可是，他們是否做得到呢？我底朋友C君把他的經驗告訴我說一定難做得到！因爲，我曾過着過這樣的兒童，他們到底不能清潔，因爲他們底衣，食，住……一切都不能給他們有清潔的機會。他們就是想用些水來洗洗臉還是做不到哩！你可以閉了眼兒一週想那貧民窟中底可憐兒童之情形就可明白了」所以，後來C君就每天設法叫他們在學校裏洗臉洗手，然而他們只要一出了學校還了家就恢復了他們底原狀了。這樣他底幾個星期的工作是否就能給他們清潔呢？想決不能吧！就是或許若干平民底兒童因此而稍清潔些，然而轉瞬間，四五個星期過了，學校是終業了安能保其久恢復他們底原來——不清潔的——狀況嗎？不過，在這裏我們且暫認之爲利罷！

㈢他底課程裏有講故事一節，也許是可以引起兒童們的興趣和想像，而增加他們智識，這是利。然而，我們看他事實上的結果是怎麼樣呢？上海第某某基督教夏令兒童義務學校底校長Z君，因爲學生是一天天的少了——幾將沒有了，而休業禮是快要行了，全體學生底照是要拍的，以便做報告成績之用，於是他就想出了一個法兒來。在一天他和幾個教員往各處去招呼兒童來校，兒童們凡是隨他們去的每個各給銅子若干，到了學校裏後復有東西給他們吃，這樣辦法，才招得了五六十個兒童們，拍了一張照做顯揚他們辦理之成績。其他，有許多的學校到將結束的時候學生來的都是很少，但是所報告的成績則又往往極好，人數極多，想他們總也另有一個方法以招集學生於拍照的那天吧！學生旣然會一天天的減少，那麼，所講的故事不足引起他們底興趣也就可知了。如果故事能引起興趣，則依兒童心理講來，他們授之而喜歡之且不暇，豈至會一天天的少呢。也許故事是有興趣的，只因爲太注重了「聖經」的緣故，所以學生才會少的。要是眞如此，則辦理者又爲何不減輕注重「聖經」呢？

㈣他底課程裏最注重的是教學生能背主禱文——一種基督教的禱告上帝文——這是對於基督教的一種利益，而對於學生的智識教育方面是並沒有一些利益的。然而，這難道眞是基督教底一種利益嗎？教學生背主禱文的男男女女信徒們請讓我對您們說幾句話：「您們是否知道那作此「主禱文」的「我主耶穌」平素是再反對「假冒爲善」的「法利賽人」和那「沽名釣譽的文士」而故意叫人看見」嗎？您們教他們！那些還未曾信「我主耶穌」的兒童們！」起兒在大衆的面前大聲地說；甚麼「我們在天上的父，」一般人都曾經出名是聖的」，甚麼「免我們底債如同我們免了人的債」一般」，甚麼國度，權柄，榮耀……直到永遠」時，您們是否知道或已能斷定他們那種禱告是眞心的！是出于誠心的！是不曾「假冒爲善」的嗎？您們是否知道或已能斷定他們是已承認「我父上帝」爲父親並尊之爲聖，已能赦免他人底罪以悔改而求「上帝」賜赦免，和能識心的認可及贊美「我父上帝」底國度，權柄，榮耀直到永遠了嗎？要是尙未知道和尙不能斷定，那麼，你們是犯了罪，你們是給「我主耶穌」所厭棄的了，因爲，你們只造成了許多爲「我主耶穌」所厭恨咒詛的「假冒爲善」而不能進「天國」的「法利賽人」啊！那麼，你們底好心好意，是不是反而飢讎而害了他們那些「無斑點」，「迷路着」，「未歸羊圈」，「在天國底最有福氣」的「小孝們」了嗎？眞何苦啊！何苦啊！他們或因此而不能進天國時，那罪名全在你們底身上呵！」這教學生背主禱文於基督教猶且沒有甚麼利益，則其他更不值一談了！

㈤他底課程裏有手工若干，可以投給學生工藝的智識，這是利。然而，這一個科目所占的時間是極少的，試問於四五個星期中間能授給學生以何種工藝的智識呢？何以爲教員的自己怕還沒有甚麼工藝的智識哩！因爲教會學校對於手工方面是向所不注重的，則爲教員的那些學生更安能於極短的時期中給兒童以有切實用的手工？所以，祇都能給些只可鬧得玩而不合實用的手工罷了，這又有何益呢？何況一大半的學校並不設立這手工一課呢！

㈥那主張基督教夏令兒童義務學校的可以供給一些那辦理他的男男女女們經濟！如車費，膳宿費，辦理費等——這是他對於辦理他的人之利益，然而他們！那主理者！只是口惠而實不至，他們無非是用來做催眠藥把那些貪圖這一些的人催眠了爲他們盡力（或不敢說全體的基督教夏令兒童義務學校裏底教員都是這樣的人，不過，我敢決定終有若干是爲了這個才興起的）所以到了後來他們就食言而不遵約給予了！也許是有若干得着這利益的，然而依我所知，則都是上當的，與所謂「賠了精神又折錢」。本來服務是青年學生們應盡之責不應計較那些精神和金錢的。可是，這些精神和金錢鄉得不值得，並且，爲什麼那主理者要用欺詐的手段來騙爲此而興起的人呢？（受欺詐的常因此而感覺痛苦，至有賴他人之救助而才能付出膳費的）。旣用欺詐的手段來騙人費去金錢和精神那是更不值得的啊！

㈦那辦理的人也許可以因此而得着一些名譽，這也可說是利。但是，辦這樣無益有害的學，而所能得着之利益也可想而知了。

基督教夏令兒童義務學校底利益旣如上述，那麼，他是否有辦理的價值？這也是個值得討論的問題，容我下面再說。（未完）

▲教會學校底前途（續完）（張文昌）

（三）中國現在的情形怎樣？

中國自文化運動以來，人生觀，社會觀，及一切態度多總變了。一切加以懷疑，一切加以批評，這誠是很好的現象，中國唯一的希望。但討論必按實際，而加以審慎考察，若一味破壞，而不謀建議一味理想而不察事實，有何用處，反有危害。

試看現在的政局怎麼樣財政如何？社會傾軋搗亂的現象如何？譬如說現在一切的教會學校多禁止開設了，設問政府有沒有錢再幾百所幾千所學校供給青年讀書？若是沒有那麼教這幾百萬的青年往那裏去？再請如說全國的教會學校都給政府收回管理，請問你能包不發生因爭奪而發生奪權問題嗎？學潮不能發生嗎？經費能支持嗎？總之政治的不良，是中國致命傷，在政治未昌明前，萬事多棘手，不祇教育一事！土耳其教育權的收回，眞是土耳其政治革新和政治整頓的結果。可憐最力白話運動之不如，能毋愧死？這樣難道說讓外人在中國照老樣地辦學辦過去嗎？我想稍有心肝的人和稍有血氣的人總不願依賴外人到

死，或把教育權送盡絕止。情形是這樣，我們的責任就是應謀正當的解決。若祇站在空處怨罵，或躲在外人旗下托庇蔭，都不是中國有爲的青年！

好在，教會教育和東三省日本侵略主義的教育不同。日本這種帝國侵略主義，我們一天也不能讓他存在，但教會教育的宗旨是絕對不然。雖然在經濟上也多少受些資本家的支配，但我們深信誰敢說真正的教會教育絕對沒有帝國主義的色彩，因爲英美的政治和宗教是完全分離的。因爲這樣，我們不妨從容地謀正當的辦法把教育權漸漸收回。

（丙）正當的解決方法何在？

我以爲我們的辦法是二方面的——一是社會方面，一是教會教育方面，而共同的目的就是中國化而到完全移交至中國人手中爲止。

㈠社會方面　教育不能離社會而獨處，教會教育亦然，所以社會的態度變遷，很能影響教會教育的政策，這是舒譜已往的事實，絲毫不爽的。那麼社會的正當態度和方法究竟怎樣呢？

（甲）正當的監察和建設的批評以使之覺悟。中國人以前的態度對於教會教育祇是兩種：一是絕端信仰，一是置若罔聞，所以外人就一意孤行，視社會上沒有人物。現在我們態度一變，處處有正當的監察和建設的批評，不背條約，不犯常規，使西人眼界一開知中國社會亦大有人在，如是覺悟了，政策也既改變了，現在華東基督教教育會中及西人中之開通者，已頗有注意及此，論文上多有注重中國化的趨勢，只要我們再努力，不難達到目的。

（乙）註冊　這是獨立國家應有的步驟，凡外人在華設立的學校皆宜一概註冊，現有中國的基督教教育家曾奔走於是有年，前教育總長范源濂氏亦曾注意於是，但結果除大學有燕京，金陵，嶺南註冊外，餘皆觀望不前，中學絕無向省政府註冊，小學也絕無向地方政府註冊，這大概一方面因中國政治不靖致政權不行，二則條例太嚴，欲教會學校廢止宗教一科，即與他們底根本宗旨衝突而勢有所未能，我意不妨通融規定：一方面許教會學校以教授宗教之權（惟此宗教祇爲普通常識，至於專科當然爲選修，而且有幾校已設有神道專科）一方面則絕對禁止強迫服從儀式，（美國如哈佛大學無強迫禮拜制，中國燕京亦然）

（丙）相當之助力並可爲將來完全收回之豫備　外人至中國來設立教會教育本不是當久的，他們承認至可以交還時必定交還，如教會已有許多教會是自立，經濟人才絕對不需外人的相助，教育也何嘗不是如是，但中國現在絕少有相當的人才和經濟來代替和補充，所以爲今之計，就是謀年獨立的方法，就是幫助相當的經濟和人才，在政治未昌明，財政未充裕時，私人熱心也可量力相助，而且現在教會教育的財政，正在缺少，也是一個很好的時機，教會學校也知道注重國文，要想出重俸而求良好的國文教授，但絕少有人，社會的職任就可介紹，教會學校出身的學生也可謀母校的發展和本國利權起見，也可盡相當能力，或熱心教授；或誠懇辦行政上事宜，得外人的信仰和崇拜，也可作將來完全收回之繼承人，這樣，外人的勢力漸漸減少華人的勢力漸漸伸長，無論董事部，執行部多是華人執大權，自然教育權能不收回而收回了，（中外合辦的學校亦多如長沙湘雅醫學，金陵農科等多是）

㈡教會教育方面　社會方面既換了態度和方法，同時教會教育當亦必有相當的反響和改革的新氣象。

（甲）對於社會方面……力求適應環境，而減去隔膜，觀察社會的需要，改良科目，改良教學方法，使出來的學生多有用處。

（乙）對於功課方面……既然注重中國化，自然注重國文，教者也有了好人，學者也自有興味，於是研究國文的空氣，研究真正學術的空氣濃厚起來，圖書室中的國文書籍也自然多備，對於宗教方面，教會教育者也應覺悟他們的使命不在多收信徒乃是多有基督犧牲，博愛的精神化，

（丙）對於組織和管理方面……若是社會有相當助力，那麼在行政方面當然有華人的發言權不像以前和現在的專制式和不信任華人了，對於統一教會學校，我想若是到了我以前所說的情形，他們或自有感得這種的需要，若不然到完全被我人收回時也可實行，

總之教會底前途怎樣是要看二方面—社會方面和教會教育者自方面的努力！空言是無補的，依賴是無志氣的，好啊！我們一齊努力罷！

作者自信，在教會學校多年，對於各方面的觀察尚云清晰，對於一切的批評尚云詳實，一切的建議尚有可能。但惟其受教會教育多年或者有主觀的袒護，或帶着色眼鏡的嫌疑，尚望高明的賜正當的批評，不勝十二分地歡迎，（民國十三年五月十八於滬江大學）

通信

▲奴隸式的教育　劉紹先

（上略）我們中國今日的教育權一部份是握於教會學校之手，養成奢華生活與奴隸性的國民則有餘，至於體諒學生底環境公平的待遇而培成忠勇爲國底青年則很少。中國的前途，怎不走進最危險的地方去？

我今年由廣州跑來上海，在這個學期入了滬江大學附屬中學第五年。這間學校雖然是純粹美國人的教會學校。但這中學部的校長却是個中國人。這位中國人的校長，簡直是帝國資本主義的走狗，換句話即是洋奴，而又刻薄自傲，睚眦成深的一個人。他不但不曉得辦學的要素，實猿是我們青年的勁敵—中國前途底一個罪人！

我剛入了學校只一月，對於一切詳情，還未曾用心去探討，現在只把他對於我個人的事情真實地詳敘一下，閱者諸君，自然明白。

我是新由廣東跑來的青年，對於本地的言語規矩人情當然不懂。我爲了生疏的原故，入學比開課遲。因爲入學過遲的原故，本校之Book Store就把課本多數售罄，一直到第一個月試驗的本星期後得到。

我原來是從廣州的英文專修科轉來，由滬江的Business Manager,Mr.Kelhofer介紹我入的，入校數天，我就於學生佈告板上發現了「新生於明日補試每人繳費二元陸角」的一張佈告，當時我莫明其妙；因爲這張佈告不是在通當的正式佈告的鏡架裏，而且這佈告紙又無辦事所的字樣，所以我懷疑着這是非正式的佈告。並且那時我爲了經濟問題，沒法去湊集兩塊大洋，因此我只當照我的課程在教室裏念書，不管理會到這張佈告的什麼事。不料我的惡命運就從此而生。

後幾天，校長叫我到事務所去，斥責怒罵，謂我不遵命令，有侮辱校長信用與威權。我把上面的理由告訴他，並且接着懇求補考。不料他不由不准我之所請，還且執着做校長的威權，出其無暇的手續，說我不該在這裏念書，至少要降低一級，後來經了許多許多艱難，弄到這位西人Mr.Kelhofer爲我調解，然後准我補考一過。試問真心辦教育的人，是像這樣待着騙人的手腕來對付學生的嗎？當要諒原一點，即使學生有錯。

宿舍內不嚴強盜，學生飲剩的茶尾不倒於字紙簍就倒於窗外，這是理所當然。而我把茶尾倒入字紙簍內，就受了嚴重的斥責，謂我犯了校規。那我當然把牠傾倒於窗外，而校長又像仇敵一般，當我上課時，竟搬了我的床舖到地下的斜房去。像這樣看來，簡直是任意摧殘青年，做出了一種恐民式的教育吧了。在那黑房裏同我受了兩夜的恐怖的生活是三位操本地語的同學，他們爲什麼我也不知道。後來校長已命他們搬回房間去，只剩了孤另另的我。我雖不是個恐怖黨員，然這種枯冷而恐怖底滋味亦已嘗夠了。像這慘無人道的校長，比喻殺青年的軍人還甚。才後，孫了好幾位同鄉替我說出不平話，他們說：「你[illegible]！[illegible]，我們可爲你出力。明白這個猴子欺弄你，那有他人搬去偏留了你一人？你要明白；因爲這個校長是很憎廣東人，我們個個都知的！……」啊，像這樣慘酷的校長，直欲排除廣東人在這裏讀書吧。我們今日開口便說「外國人在中國的學校是專制的，是愚民的，」那麼，這位校長不就是愚民教育的先鋒將軍了嗎？

學生求學的休息時間最爲緊要，而這個校長爲了飯碗問題也用着一個菩薩樣的叔父舍監。他對於宿舍內一切如吸烟唱戲笑話等等不但不管、而且當我們請求管理時，還以爲多事。認真辦教育的校長是這樣的嗎？

我爲了遲入學校及無課本的緣故，並且因初到上海，不耐風雪，以致手脚紅腫爆裂，還有第一個月試驗分數不及格之事。及校長發了第四年級的上課証過我後，我遂去向校長請求，述明以上幾個原因，准給我一月人情去努力，如果第二次失敗自願離校或降班，再三請求，其且連傍聽都不准。然而這種准與不准是他的權，我犯了正當的校規，我當然受這正當的校規來裁制我，我不是怨人，只是怨我！

不過才後　我發現了與我有同一錯誤的　同學並不降班，只是降我。他們中有些都是新來的，難道我是在特別之列嗎？因此，我就去向他詢問，他正是老羞成怒，遂復用着他底威權厲聲而很豪爽的說；「這不是我專意對付你的，是全體教員通過的。你是不懂英文，完全又不懂上海話，你還不曉得嗎？大多數教員都不喜歡你在這裏念書，尤其是那位西婦。……」我明白而且很明白的。「我從他底態度和語言裏而明白的。｜他這番話分明是遁辭　，是假借他人而來壓我，我是一樣的念書，他人也是一樣的念書，他們一樣的交學費，我也一樣的交學費，難道我是特別與別人不同的嗎？教員當中，我相信未必個個都是昧於公理拖住良心與校長同一鼻孔出氣的。即使由全體教員通過而降我的，在會議時的情形我也可想而知。

自這番詢問後，他就恨我入骨，全着「豎父不除，魯難無已」之心，謀去我益切。當晚，他即收回前兩日發給我的第四年上課證，還說：「全體教員議決，你要再降低一班」由是我遂由高中二年而跌落高中一年，由高中一年而跌落初中第三年。這還可說不是尋常對付我嗎？像這樣看來，那裡說得是公平待遇？如果我的程度不够，該要讀初中第三年，則該要在未駁論以前通知，更不該在發了高中一年的上課証而復收同時。這還不是明明欺騙我嗎？這還不是明明排斥廣東人嗎？這真不是明明爲青年前途的勁敵嗎？如果不是洋奴底愚民教育的先鋒將軍，何至這樣的任意摧殘

當時，我心裏過於不平，很想做些反動，而且有幾位同學肯爲我出力和校長開戰，但我却覺得在國際帝國主義的勢力範圍之下，實不容易做些反動的工作。而且又在於寡頭式的校長底肘腋之下更覺得事不可爲。我不願因我而累及同鄉。」所以我就決然離開滬江而去

我離去滬江之後，各處朋友頻頻來信；有的懷疑我是[illegible]而[illegible]的；有的懷疑我到了上海遂放浪嗎？我親愛的朋友們呵，我却不能逐一逐一地來答復你們，我就使宜借着這處來答復你們吧。我離去滬江的實情即如上述，我並不是犯法。我到了上海並不曾變遷我底主張，我底人格更是完全保全。或受過這個校長摧殘之後，反把我的主張堅固。爲了中國有這樣的奴隸教育而悲憤！

以上一切的實情，請我親愛的朋友及國內一切的人士下個忠實而公平的批評。（十三，五，念五日稿于崇正宿舍）

評最近學生生活（續完）

（楊人杞）

（二）個人的生活

喜歡個人的生活，祇恐團體的生活；這是與浪漫的生活有聯連的。如果由浪漫的生活轉向到有規則的生活，那末自然也會厭惡個人的生活，喜歡團體的生活了。因爲團體的生活，大半是有規則的生活；團體沒有規則，便不能維持團體。而浪漫的生活，便是沒有規則的生活，便是不合於團體生活的生活。什麼意志自由，什麼精神生活，極其流弊，我認爲都是不合於團體生活的。而所謂團體的生活，最重要的便是社會的生活。社會當然不能離了人，可是人又能離了社會去生活麼？胡適在「社會的不朽論」上面說道：「社會的生命，無論是看縱剖面，是看橫截面，都像一種有機的組織。從縱剖面看來，社會的歷史是不斷的；前人影響後人，後人又影響更後人；沒有我們的祖宗和那無數的古人，又那裏有今日的我和你？……從橫截面看來，社會的生活是交互影響的：個人造成社會，社會造成個人：社會的生活全靠個人分功合作的生活，但個人的生活，無論如何不同，都脫離不了社會的影響；若沒有那樣這樣的社會，決不會有這樣那樣的我和你；若沒有無數的我和你，社會也決不是這個樣子。」他又在「非個人主義的新生活」上面說：「個人是社會上無數勢力造成的。改造社會，須從改造這些造成社會造成個人的種種勢力做起。改造社會即是改造個人。」迷信意志自由和空幻的精神生活——個人生活的人，從此也可醒覺了。須知你我之所以爲你我，是一切過去現在的先天後天的環境勢力所形成的你我。任憑些我有天大的本領，也跳不過這個圈，——這個一切過去現在的先天後天的環境勢力之圈。你我的一舉一動，你我的思想。你我的一概，都與這個社會結了不解緣；我試問你我又怎能離開社會去享受個人的生活。就是漂流記中的魯濱孫也要帶着刀子繩子才能去漂流。才能去生活，然而這刀子這繩子。已經是社會的產物，魯濱孫自己也不知不覺地受了社會的影響，做了這個圈子裏面的人。你我不要受那文學鬼的騙，以爲你我的意志自由，以爲我你的生活是精神生活，以爲你我可以獨往獨來，無古無今。不幸這個圈子將你我緊緊地圍住了，偏偏不許你我自由，不容你我獨往獨來。這樣看來，你我的的生活，除非你我死亡，除非你我走到別的星球上面，總之是不能脫離社會，不能過那個人的生活，只能過那團體的生活，過這社會的生活。如其這個社會不良。你我便當鼓着勇氣。把這社會不良的種種環境勢力改造；如其你我相與的人不良，你我便當努力，把他們改良；如其制度不良，你我便當發願，改革這不良的制度：這才是人的生活：這才是我們應有的生活。如果是只顧個人。那眞的這世界少了你這個衣架和飯袋不成？朋友們！快快醒來，加入這團體的生活，這社會的生活；脫離那個人的生活！

（三）盲目的生活

人生最怕的是不明白自己的位置，不明白自己的責任；只知隨波逐流，得過且過。像這樣的生活，是最近學生生活的流行病。社會誠然是不良，人生固屬是不安；可是因於社會不良人生不安，難道我們也就隨而弱化，高唱今朝有酒今朝醉，明日無來明日憂的生活嗎？是何等意志薄弱毫無覺醒的行徑呵！我們因於種種盲目的生活，已經不知斷送了若干可貴的人生青年們！這是深黑危險的窟，我們可別再踏進去了。如其我們不覺醒自己的地位和責任，那就是飽食煖衣活到百歲又有什麼意義呢？我記得去年程潛在廣東開辦講武堂，一時爭先恐後去應考的有好幾百，不到兩個月的光景，就轉回來了幾十個。這些去到廣東的，多半是中學生。有許多還是中學的畢業生。後來我問問他們轉回來的學生，才知道他們是因爲受不了生活上的痛苦才轉回來的；我又考究他們去進學校的動機，才知道其中大多數的人是因爲想做官發財去的。哎！說到這裏，便不能不說我們的教育破產了。如其他們是有主義去的，是爲主義奮鬥而去的，那我們只有贊美去的，豈又是學生界一件何等痛心的事啊！難道今日少了剎地皮榨民髓的強盜，要列位去湊數不成？難道這就是一條康莊坦道。其餘都是荊棘叢生不能插足不成？正因世界多荊棘叢生的地方，我們正當努力，築路鋪樓，從此中闢出一條康莊坦道來；爲何甘於自餒志行薄弱過那盲目的生活呢？這不過是舉一件事來例證，其餘類似的事情，眞是不勝枚舉。我盼望有爲的青年，自己打量自己的地位，自己認定自己的責任，從這溷濁的社會中趕緊覺醒，做個中流砥柱的人，莫做個隨波逐流的人；把盲目的生活，變成覺醒的生活；把自私自利的生活，變成利他的生活；我們要站定脚跟，要認清目標；在這前有毒蛇後有猛虎的社會中，打出一條血路來，讓給大家走！

（四）結論

上面我拉拉雜雜說了這許多的話，請讀者不要誤會，誤會我糊亂罵人和糊亂批評。這實在我是平日觀察的所得。要我不說，我終於忍不住地說了。如果我的話說得對，我就盼望大家脫離那浪漫的生活，走向這合於規則的生活；脫離那盲目的生活，走向這覺醒的生活；脫離那個人的生活，走向這團體的生活。我們生活，我們應當時時刻刻去找生活的意義；得了生活的意義，那才是人的生活了。（五，一，一九二四）

悟悟社的宣言

（按悟悟社係由杭州之江大學學生許金元凌紹祖等發起組織，已於四月二十六日開成立會，五月四日通過章程和宣言，茲錄宣言書如下。通訊處暫設杭州之江大學蔣鑑。）

我們是個文藝的團體。

我們深信文學是可以指導人生的；我們底目的是要在這「伊和他」，「咲和哦」的「靡靡之音」底下提倡「革命文學」Revolutionary Literaraure。—鼓舞國民性。

這地方是所花園吧，不過門額上却題了中華民國四個大字，門裏面有無數青年男女，在湖畔，在月下，瘋了也似地，吟着唱道：「花啊！月啊！溫柔的情啊！甜密的步啊！……」但們忘却一切竪着眉，睜着眼的黑大漢子們，提着扑刀，只在那裏混打厮殺在們的同胞；閫門外，也不時地傳進那和在戰鼓鼙鼙，鐵聲錚錚中的陰慘慘地的從軍歌的音調；可是但們昏昏沉沉，只是自自在在地，繼續不絕的高聲吟着唱着……………

可怕呀！可怕的正是：

「漁陽鞞鼓動起來，

驚破霓裳羽衣曲。」

事實告訴我們說：（這是「靡靡之音」底產物：痴迷，頹喪，無聊厭世，消極，煩悶，悲哀，自殺，…………）也說：（這些，在現在瀰漫着腥血氣的天地間是用不着的，是要不得的。）

我們感受着這種銳利沉痛的呼聲，所以我們就毅然地起來提倡這「革命文學」。

「革命文學」是什麼樣的文學？

「革命文學」是奮鬥性的文學；

「革命文學」是犧牲性的文學；

「革命文學」是互助性的文學；

「革命文學」是合作性的文學；

我們提倡「革命文學」，就是秉着這四條原則的精神，灌輸在我們文學的作品裏面，來做指導人生的工作。

我們現在要鄭重懇摯地對我們親愛的國人說：

悟悟社今日已成立了。

我們恭恭敬敬地站立在「革命文學」的旗幟底下，

期待着接受你們寶貴的同情，

來和我們一塊兒幹這偉烈的工作！

[illegible]要聞（七）

▲職業教育出品展覽會湘省[illegible]

▲華中運動會於五月十日閉幕，成績湘第一，鄂第二，蘇第三，皖第四。

▲江蘇教育行政委員會於五月十四日假上海省教育會開會，爲討論組織國文研究會辦法。

▲江蘇教育廳爲考核各縣師範成績起見，訂本年七月在南京開全省縣立師範成績展覽會，前已令行各縣徵集出品，現復訂定展覽會及審查會各簡章通令各縣遵照。

▲廣州各學術團體發表聲明書，主張設應用科學研究所於廣州，[illegible]圖書館於廣東大學。

▲廣州市行政委員會通過設立[illegible]工讀學校，擬開辦費二千元，每月常費二百元。

▲江蘇童子軍聯合會於五月十七日在南京公共體育場舉行全省童子軍會操。

▲浙江省教育會於五月十一日舉行臨時大會，選舉省自治會議代表，結果前會長經亨頤當選。

▲濟南各校聯合會於五月九日議決爲捲烟特稅事請願議會並議決徵集平民教育會員。

▲北大教授楊適夷致函女生韓權華，被韓將函在報上宣布，楊辭職。

▲建社代表甘豐林偉南君爲籌辦在美中國美術實業展覽會事，由美回國，於五月十八日假上海一品香邀請各界討論進行辦法。

▲美國退還庚子賠款案由下院通過移付上院後，上院即於五月十二日開會，全場一致贊成。現已咨送總統柯立芝簽字。該款總數約爲美金一千三百餘萬元，用途限於教育及文化。

▲江蘇教育廳調查各教會在蘇設立之中等學校，盡限五日內填報。

▲廣東省教育會等七團體發宣言力爭廣東關餘及撥各國退回庚子賠款爲廣大經費。

▲蔡元培由法赴英，主張英國所退還之庚子賠款以百分之九十辦科學博物院，以百分之八設研究文化機關，以百分之二派遣中國學生留英。

▲日文反對收回滿鐵教育權，謂不論中國方面如何主張，決不許其收回。

▲濟南平民教育運動會於五月十八日舉行大遊行。

學生界要聞（七）

▲北女高師音樂系學生修業期滿，於五月十七晚在青年會開音樂演奏會。

▲本年東大南洋復旦三大學英語演說比賽於五月十七日在東大體育館舉行，結果東大第一，南洋第二，復旦第三，本屆錦標爲東大所得。

▲湖南學生聯合會通電反對日本文化侵略。

▲廣州學生會以外人在華設校有以養成中國青年爲其奴隸之目的者，請孫中山收回教育權。

▲廣州理工學生八十三人致函校長，自請退學。

▲北京清華學生上書外交部，請改組董事會，希望脫離政治勢力。

▲北大畢業生張國燾法大女生楊子烈等五人於五月二十一日被北京遊緝隊捕去，罪名未詳。

▲山東學生聯合會恢復於[illegible]十二日選出于守璟爲聯席委員長，呂啓岩爲副。

▲南京河海工程學校學生發表宣言，要校長沈奎侯辭職。

▲北洋大學驅馮學生一百六十七人宣言與學校脫離關係，措詞悲壯沉痛已極，有從此猛着祖鞭，認定目標，舍小務大，由近及遠，雖北洋之改造運動暫告結束，而吾人革新精神固未嘗稍艾也」數語。

▲奉天留美學生發表宣言，反對日人商租地畝。

▲浙江旅京學生電省垣各法團，請力爭庚子餘款充大學基金。

▲北大地質學生於五月十二日抵宜昌，考察石龍。

▲安徽一女師學生李慧中於五月二十八日投井而死。

▲北大學生軍於五月三十一日舉行檢閱典禮。

接要聞

●中華教育改進社年會之消息

本社第三屆年會、訂於七月三日至九日在南京舉行會議、分兩種、一爲分組會議、每組聘請研究員數人、每人担任一題或二題、根據實際情形、提出具體辦法、使各該組到會人員、可有系統之商榷與討論、會畢、即將所提論文報告及會員意見、分別印爲叢刊、以廣流傳、現二十三組分組會議、共請到研究員七十八人、擔任問題八十三種、深望對於各門教育有經驗有研究有興味之同志加入本社、或參加討論、或旁聽這種問題的系統討論、比較上兩年之議案、確係切實得多、二爲全體大會、敦請專家演講與教育有密切關係之重要問題、及關係全局之教育問題、現已擬定之演講爲中國之財政問題、世界大勢、科學與人生、經濟政策、法治精神、中國教育應有之精神、蒙古教育等、此外還有全國教育展覽會、亦同時在南京舉行、科學教育展覽、由中國科學社主持、職業教育由中華職業教育社主持、平民教育由江蘇平民教育促進會主持、其餘各門教育、由東南大學教育科主持、各分組會議爲此次年會特別改進之一點、亦爲本屆年會之中心、所以要特別詳細宣布、還有未盡之處、等到後來陸續報告、

▲高等教育組　正副主任　蔣夢麐　湯爾和
大學教育之目標　北大代理校長　蔣夢麐
招生的標準　南開大學教務主任　凌冰
大學經費　北大教務主任　顧孟餘
大學宿舍問題　北京師大總務主任　陳裕光
大學學生團體生活之訓練　東大行政委員會副主任　任叔永
大學學生修學指導　東大教授　鄭曉滄
題目未定　武昌中華大學教授　林立
專門大學校人員入社或參加討論

▲中等教育組　正副主任　廖世承　陸殿揚
初級中學課程原則　前北京大學教授　朱經農
初級中學與小學及高中之關係　北京師大女師大教授　趙述庭
中學國文之教學　上海聖約翰大學中文主任　孟憲承
中學教師生活之研究　東大教育科主任　徐則陵
題目未定　東大附中主任　廖茂如
題目未定　本社中等教育主任清華教務主任　張仲述
歡迎中學同志入社或參加討論

▲初等教育組　正副主任　俞子夷　孫世慶
單級教與之設計　北京女師大附小主任　孫出慶
對於城鎮鄉小學所觀察與建議　東大附小　俞子夷
新小學　武昌師大事務主任　李孝青
小學新方法之批評　江蘇四師附小主任　馬客談
小學算學問題　東大附小主任　俞子夷
鄉村教育觀察所得之問題　江蘇省視學　章伯寅
鄉村教育組與本社聯合開會歡迎地方辦學人員
初等教育教職員入社或參加討論

▲師範教育組　正副主任　劉平江　任誠
教育學科之教教　東大教授　鄭曉滄
師範教育之問題　東大教授　汪懋祖
題目未定　余家菊
歡迎師範教育人員入社或參加討論

▲義務教育組　正副主任　袁希濤　陳寶泉
義務教育實施事項　前江蘇三師校長　顧倬
義務教育籌款問題　江蘇義務教育期成會會長　袁觀瀾
歡迎地方辦學人員入社或參加討論

▲職業教育組　正副主任　黃任之　鄒秉文
實施職業教育之計劃與報告　中華職業教育社主　黃任之
職業指導　劉湛恩等
本組繼續中華職業教育社武昌年會會議結果作進一步之討論歡迎職業教育同志入社或參加討論

▲女子教育組　正副主任　朱其慧　張默君
發展中國女子高等教育之計劃　北京女子師大校長　楊蔭榆
家事教育之研究　江蘇一女師校長　張默君
中國女子成人教育之研究　東大教授　陳衡哲
推廣女子教育之計劃　江蘇三女教員　俞慶棠
女子大學之使命　金陵女子大學　德校長
題目未定　前女子高師教授　汪袁世莊
歡迎女子教育同志入社或參加討論

▲公民教育組　正副主任　程湘帆　任凱南
全國公民教育之系統　東大教授　程湘帆
執政者之公民教育　東大教授　汪懋祖
初中公民學教材　江蘇一中訓育主任　王仲和等
歡迎公民學教員入社或參加討論

▲教育統計組　正副主任　陶知行　張敬虞
學校報告之編造　蘇一女師教務主任東南大學教授　朱君毅
學務調查　北京師大教務主任　查良釗
縣教育統計之試驗　保定師範教務主任　張敬虞
歡迎教育行政機關及學校辦理教育統計人員入社或參加討論

▲圖書館教育組　正副主任　戴志騫　洪有豐
小學圖書室之組織及管理　東大圖書館長　洪有豐
中文書籍編目問題　清華圖書館管理員　查修
中學圖書館組織與管理　文華公書林主任　沈祖榮
歡迎圖書館管理員及助理入社或參加討論

▲商業教育組　正副主任　曹祥雲　孫伯恆
商業教材教法之商榷　上海商大教授　沈籟清
中等商業教育問題　上海甲商校長　李道南
歡迎商業學校職員入社或參加討論　趙師復

▲體育教育組　正副主任　麥克樂　竇守義
體專高校中學體育科應修之課程　東大學體育主任東南大體育教授　麥克樂　盧頌恩
普通師範高中應修之體育　同上　麥克樂　盧頌恩
檢查身體方法與標準　同上　麥克樂
中華衛生會總幹事　胡宣明　胡鳳英
體育標準　南開大學教授　章輯五　王子鶴
同上　麥克樂
歡迎體育教員及體育指導員入社或參加討論

▲美育組　正副主任　劉海粟　鄭錦
藝術與人生　李毅士
藝術的社會化　劉海粟
藝術與教育　俞寄凡
藝術與社會　汪亞塵
歡迎美術教員入社或參加討論

▲童子軍教育組　正副主任　張伯芥　沈恩孚
中國全國童子軍之組織　上海海軍青年會幹事　李啓藩
中國童子軍教練員之訓練　武昌文華大學童子軍教練　嚴家麟
題目未定　南開大學教授　章輯五

▲教育行政組　正副主任　鄧萃英　陳寶泉
教育經費問題　南京東南大學教授　程其保
江蘇省教育問題　南京江蘇一中校長　陸步青
私立學校之位置　上海基督教教育會副總幹事　吳哲夫
各國教育制度與中國教育　北京大學教授　高仁山
歡迎教育行政同志入社或參加討論

▲數學組　正副主任　衛淑偉　王世毅
中學算學教材之標準及細目　商務書館編輯　段育華
題目未定黃際遇　大同大學教授　胡明復
歡迎數學教員入社或參加討論

▲生物學組　正副主任　湯爾和　秉志
題目未定　東大教授　秉志
題目未定　滬江大學教授　鄭章成
題目未定　廈門大學教授　鍾心煊
歡迎生物學教員入社或參加討論

▲理化教學組　正副主任　張準　秦汾
題目未定　東大教授
題目未定　東大教授　張子高
表演與實驗在物理教學上之比較　東大教授　辦季良
查謙
歡迎理化教員入社或參加討論

▲地理教學組　正副主任　丁在君　翁文灝
中國之地形圖　地質調查所所長　丁文江
論中國方誌　梁任公
山脈新解　地質調查所副所長　翁文灝
地理讀書法　北京師大教授　白眉初
地理教學法　同上　白眉初
歡迎地理教員入社或參加討論

▲歷史教學組　正副主任　梁啓超　徐則陵
題目未定　梁啓超
評經濟史觀及否認因果律之歷史哲學　前北大教授　朱經農
高中歷史教學綱目　東大教科主任　徐則陵
題目未定　東大歷史教授　柳翼謀
歡迎歷史教員入社或參加討論

▲國語字母組　正副主任　張士一　莊澤宣
改造國語字母的原理和方法　張士一

▲國語教育組　正副主任　張一麐　胡適
題目未定　中華國語統一會幹事　黎錦熙
題目未定　中華書局編輯　黎錦暉
揚子江下游的國語教育　商務書館編輯　方毅
題目未定　東大教授　周銘三
歡迎國語教員入社或參加討論

▲英語教學組　正副主任未舉
英語教學改進之計劃　東大教授　張士一
英語測驗　滬江大學代理教務主任　汪宗海
英語教學之基本課程　商務書館英文編輯　周越然
勞氏編纂普法　哈佛德大學教授　L.Fancett
編輯英文教科書之原則　商務書館英文編輯主任　鄺富灼
歡迎英語教員入社或參加討論

●教育消息彙誌

▲東省收回教育權已無望　奉天當局與民間主張收回南滿鐵路附屬地教育權問題、奉天日本總領事有容納之意、而關東廳及南滿鐵路方面則強硬反對一節、已誌前報、頃據日人方面消息、此項問題、自奉天總領事行文關東廳後、關東廳當局即正式加以考慮、現已得有大體的斷案、不日即當正式答復奉天總領事及外務省、其內容係拒絕中國方面要求者、逆料外務省方面亦當不持異議云、此信果確、則奉天官民之一致要求、已無達到之望、今後究將出以何種應付態度、各方面均甚注意云、

▲濟南大學之舊事重提　高恩洪接事未久、即籌設青島大學、現已粗具規模、濟南人士聞此消息、遂又有提及前經擱置之濟南大學、按山東久有設立大學之必要、對於學校地點、或主張設在曲阜、定名爲曲阜大學、或主張設在青島、定名爲青島大學、或主張設在濟南、定名爲山東大學或濟南大學、主張後說者人數最多、其辦法即將濟南本埠現有之法、商、農、工、醫、礦六專門合併、地點在農專、而既宏敞、又在城外、甚覺適宜、即仿柏林倫敦、紐約、北京、各大學以所在地命名之例、定名爲濟南大學、即將六專校經費合併、作爲該大學經常費、且山東在省外求學學生、每年津貼爲數亦巨、補助經費已算有着、開辦費可就地方酌籌、如必不得已、亦可將農專以外之五專校址估價作爲濟南大學開辦費、是開辦法亦算有着、惟以各專校爲自身存亡問題、竭力反抗、各專門校長及職教員爲自身飯碗問題、尤不欲合併、官府方面又無人作有力之主持、該大學遂形擱淺、現聞濟南地方人士、以此事不可久擱、擬醞釀進行、務早實現云、

▲留美學生之人數　駐京美使館商務部消息、最近國際教育調查會、曾作各國留美學生之比較表、其間可加注意者、則爲各國留美學生七四九四人中、中國學生竟有一四九一人之多、中國留美學生中、研究工業者三百零八人、研究商業者一百六十八人、研究文學者五百七十三人、研究醫學者四十九人、研究牙科專門者五八人、其餘未定者一百十六人、現據倫敦商務部甚欲考察中國留歐學生之人數、曾向倫敦文部商查、並得報告、謂中國學生在英國大學及專門學校者共有二百五十八人、其中小半乃係政府保送、至於中國留法學生、則多數均在法京云、

▲留東學費大起糾紛　駐日公使汪榮寶、自回國之後、迄今滯留都中、尚無返任之消息、茲據東京通信、駐日使館自汪氏走後、公使一職、即由橫濱領事周珏代辦、周氏於汪氏因學務棘手歸國、讓動學務處編纂、在此期間、僅由學務處汪洪代理學務處事、周則毫不過問、僅於每日下午一時三十分至使署、批閱重要公文、五時即返橫濱、留東學生深感不便、缺費省分、至公使現在國內、指定之崇文門稅款、不斷催早匯東、已推選代表返國催費矣、至於庚子賠款問題、前者因十二年度六萬元、自費生團攻使署後、汪雖將三萬按省分配、但主張尤不一致、旋引起自費生聯合總會破裂之怪劇、聞衛權之各大學部高等專門部之自費生聯合會、已於前日成立、並痛斥自費生聯合總會前次圍攻使署要求算賬、事後軟化、頗有少數份子、與汪氏言和等語、自費生總會亦出宣言駁復、此往彼來、幾無暇日、少數之專門部學生、近亦有庚子賠款促進會之組織、其立名既不正當、尤難引起留東學生同情、總之、日人以每年退還庚子賠款之三十萬元、即引起在東學生之最大糾紛、今日開會、明日交涉、汪氏甚難周圓、使館僅維現狀、學務處無事、尤爲困難、在在與日人以竊笑、但汪氏既有公使職責、久滯都中、坐視學生之搗亂、尤屬非計云、

▲蔣廳長褒勵浦邑奚知事　蔣廳長視察金陵道、首至江浦、以浦邑地瘠民貧、縣知事奚侗辦事熱心、於教育經費按期發放、從不拖欠、去年開辦江浦貧兒教養院、於浦鎮籌募建築費七千餘元、甫及一年、該院工程業已竣工、成績已著、皆奚知事之熱誠、有此結果、已將以上項情形、呈請省長、酌予獎勵、以資激勸、

▲如皋代師改組未定　如皋第二代用師範、因奉教育廳令、以審核十三年度省教育費預算、委員會提議補助南通第一代用師範年費四萬元、將第二代用師範改編雙級之三年師範、每級補助費、以二千二百元爲限、呈奉省署批准、令行該校照辦、該校潘校長奉令後、以該校向有如皋縣款補助、改組所影響於地方者甚大、未便專斷、特函請教育局速召董事會議定辦法、以利進行矣、

▲蘇省縣視學實行交換視察　江蘇各縣縣視學交換視察一案、前在省教育行政會議議決、呈准省長逐漸推行、蔣教育廳長當即令飭丹徒與江都崑山與吳江實行交換視察、現在崑山王視學已呈報奉令往吳江視察、蔣廳長甚爲嘉許、江都張視學聞亦已往丹徒視察、惟尚未據呈報到廳、吳江鄔視學因兼中學訓育主任、丹徒鮑視學則因有所顧慮、均未遵照前往、教育廳均已有令嚴飭、以縣視學交換視察爲良好辦法、必須實徹主張也、

▲省視學視察江都教育狀況　教育廳令知江都縣署、案據省視學報告、本屆視察該縣教育狀況內稱、查江都縣教育事業、本年無積極之設施、而經費拮据、較上年尤甚、考其原因、自勸學所成立以來、徒以增加表冊上之學校爲辦學成績、推廣無系統之規畫、以致日不敷出、年虧一年、十一年度編製預算、定有整理辦法、惜未實行、財政之紊亂、且又過之、直至今日、統計應收實支之虧空、達二萬元、本年度應發之學款、懸欠至兩月有餘、行政機關、徒以挪借款項爲維持現狀之計、不於根本設法、將來之危險、寧可言狀、且查該縣全邑學校數一百念一校、學生數六千〇八十五人、去普及尚遠、絕無常此故步自封、不圖進取之理、除由主管機關、製定預算、撙節開支外、該縣士紳、對於教育、不能熱心維護之人、宜合全力、增籌新款、以解除困難、而求有發展機會、平支配各校經費、按照標準限定、高級和初級之學生數、自屬整理之要圖、然查城鄉各校學生數、不能如標準數所規定者甚多、應即實行整頓、免托空言、且學校辦有成效、學生數之發達、固爲要件之一、教師服務之勤勉、兒童學習之成績、均關重要、應一併規定標準、切實考查、以求量與質、均有實際之表現、而後設一校、得一校之益、又督促各校之改進、減薪也、停職也、合併也、消極之處分、業已刪定、積極之指導、尚未計及、以爲積極可屬消極之中、此屬不可能之事、就調查所及、鄉間各校、教管方法、多未能推陳出新、兒童理解力、發表力、均嫌欠缺、教師對於新教育趨勢罕見、自非增進知識、難期刷新、行政方面、應設法促其研究動機、如責令參觀、暨購閱新書、或於假期組織講習會、研究實際教育問題、此爲整理方面必須舉辦之事業、又視察全縣學校、縣視學一人、精力有限、各教育委員、對於所任區域、關係密切、應重其職權、無任虛爲其兼、俾各負應負之責任、俾勤往各校巡視指導、而後學生數之多寡、暨辦理之優劣、始有真正之成績可稽、本屆赴該縣城鄉計至三十四校、各校教育狀況、另錄評語、是否有當、倘祈核公布等情、據此、查該縣學校教育縣年以來、徒事擴張、不求實在、以致教育經費虧欠二萬元之鉅、復懸欠兩月、似此紊亂情形、不速圖根本之救濟、以後將何以爲繼、該知事應迅會同教育局等、會商妥善辦法、先將各校應發之欠款、按數發清、一面應再行商整理學款方法、舊虧應如何設法彌補、新款應如何設法增籌、計定辦法、切實施行、務期一掃前弊之後空、嗣後該縣教育、有振興之望、至於各校之學級數、學生數、不合該縣所定支配經費之標準者、自應加以嚴格之取締、以期核實、即學校辦理之內容成績、職教員之服務情形、亦應一併訂定考成辦法、以資比較、而施懲獎、總之辦理學校、首重實際之利益、該縣教育事業之大缺點、即在過事虛文、不求實在、嗣後該縣教育行政一切設施、該知事應督同教育局等、切實負責、嚴厲執行、勿任敷衍、而除積弊、縣視學一人之力視察、自難遍遍、各區教育委員、本須負有視察各該區學校之責、應由該知事飭令各委員、按區分期視察、並應將視察報告、依式填明、按期呈報、以專責成、而資考核、查該縣初級中學、設立兩校、與省議會議決法不符、應迅飭第二初級中學、將改辦師範學校之規劃、從速進行、刻期成立、該縣各校、除縣立第一第二兩高等小學校、辦理認真、成績尚有可觀、縣立女子小學校長張蓉姝、第一區市鄉立第一初級小學校長盛元章、第二區市鄉立第四初級小學校長周樹、廢弛學校、成績毫無、各學校、大抵辦理疎懈、教管無方、絕無可取、其第二區市鄉立第一初級小學校長周樹、教員周鼎鑑、相率缺課、又該區第二初級小學校長丁兆、辦理不合、該兩校長、均應由該知事、立即撤換、其教員周鼎鑑、並應飭令解職、以資整頓、第四區公立第九小學校長張耀廷、不明教育、疏懶無方、應先由該知事、嚴加申斥、責令改進、以觀後效、此外各學校之應行整理改良者甚多、該知事應即查照評語所開、分別飭知各該校等、遵照辦理、其實有不能振作棄收後效者、應即切實查明、立予改組、以示懲儆、除仍派遣省視學隨時前往視察外、合將視察評語抄發、令仰該知事轉飭所屬各校一體知照云云、

●中國對美輸出日見擴張

大陸報云、據四月念一日發表之美商部報告、美國爲中國原料貨主之地位、漸增重要、一九二三年中國原料輸入美國、總値美金一八七六六〇、一七二元、一九二二年爲一三四●六〇九●一〇五元、去年幾增百分之四十、中國對美出口品有一部分係往香港日本等處轉運、倘不在上述直接對美貿易額之內、由此可知中美商業日增重要、上述數字尚不足以代表之、上年中國對美出口最重要者爲生絲、達一二●二六一●五六一磅、値八三●三九五●四二二金元、一九二二年爲八●三七八●〇七九磅、五六●六〇九●八八一元、去年出口增多之故、顯因日本震災後、絲輸出驟跌所致、美國去年進口華絲全部進口生絲百分之念一、前年則占全部進口百分之五、近年美國絲業家竭力在中國提倡改良生絲之產造、以應美絲業之需要、此亦爲出口激增之一因、又去年華茶對美輸出、計共値美金三●二二〇●一〇六六元、比一九二二年增一●二〇二●四五一元、華茶大有揭循美國機會、惜乎中國種茶者及茶商不知改良出品、產品在美銷路亦漸廣、據商部報告云、中國桐油爲美國所需此品之唯一來源、一九二二年進口中國桐油値七●八九一●二五一萬元、一九二三年增至一三●二三九●七●〇〇〇美元、此爲從來中國桐油輸入美國之最高額、美國製造油漆顏料、幾必須中國桐油爲原料、近來要求愈激、可以想見、此外一九二三年對美出口增加之華貨、爲羶羔羊毛、生皮、山羊皮、豆油、氈毯及各種獸草帽辮、報告中又云、「中國時局雖不靖、但其出口總額增加不多、斯爲糟蠶雞子雞子製品花邊絲貨綢及中之對美部分已由一九二二年之百分之九有奇增至一九二二年之百分之十五、美國對華貨之要求、有繼續增加趨勢、而此等進口貨大半爲未製造之出、可知美國工業愈發達、中國對美出口亦必隨之而日形澎漲也、

●西報紀山西近狀

字林西報山西通信云、山西今年天旱得雨、播種得以下種、今天氣復旱、各種農產、均受影響、在灌溉之地、小麥固秀實、但在灌溉不良之地、預料收成必極微薄、通運城之汽車路、業確定於六月一日開車、由西內所築路者、於山西人民生活狀況不能多所見聞、長途之中、僅大都不經行村莊、或城市附近、故乘汽車或人力旅行者、偶見二三新築路段其間耳、自運城經汽車路、可通津涯之一段道路、尚未築成、該段長一百里、爲路工最鉅最可注意之一部分、但因故停工、茅津渡口正對隴海路新車站、若此段路工告成、則自正太鐵路大同府至河南隴海路間有一千七百里之汽車路矣、郵政傳遞因汽車交通漸便、將來亦將改良、絳州縣城則距汽車路三十里、郵政局覺便利、惟因郵務日形繁劇、每至郵政人員不及處理云云、

●皖馬留蚌中之兩要訊

▲陸軍義餘款項有着　蚌埠通信云、安徽陸軍、在倪嗣冲統皖時代曾有一隻義會之組織、因全軍官兵衆多、難免遇有意外危險、或發生疾病、醫治困難情、身後蕭條、情極可憫、同僚中不忍坐視、往往醵資資助、以成義舉、但臨時醵湊、頗不易行、倪氏特發起此會、其法於官佐目兵、每月餉飼時、抽提百分之一、儲存會中、並推舉公正會員管理其事、嗣已推定皖馬爲該會總理、第一旅長倪燦堦、爲該會協理、如遇會員快遭不測、即於所抽款項內、照章撫卹其家屬、所訂數目、爲兵士一百元、下級軍佐（如司務長之類）百五十元、連長二百元、營團長以遞增、歷年以來、聯絡袍之義氣、慰故者之幽魂、洵屬有利無弊、距近年因餉項困難、應發之款、約欠有三萬餘元、未能發放、各傷亡官兵家屬、屢次來蚌請領、百般呼籲、未生效果、各旅長官又難爲無米之炊、只得逕向軍需課交涉、聞前皖馬電致耿竹呈、已籌撥款項一萬數千元、分交五旅飭令分配發放、當此節關伊邇、各官兵家屬、獲得此宗接濟、無不喜形於色、視爲養命之源云、

▲壽縣各界呈救管陳　去年安徽潮、經前省長呂調元、在民治報社、逮捕管喀東、陳繫楓、王臨田、八人、解送來蚌、始羈押於第一旅部、嗣又移管於懷遠縣獄中、數月以來、失掉自由、備受苦痛、街談巷議、無不代爲呼冤、且聞管素有腦疾、經此激刺、孚病尤深、此次皖馬出巡、雖以查鏟烟苗爲詞、而對於民間疾苦、地方利弊、當然有所注意、聞前壽縣地方各機關、仰皖馬出巡意旨、深念管陳等平素爲人、特聯合具禀縣署、請轉呈督署、准於保釋、其列名者、有壽縣財政局長孫宏昫、次長石錫月、警方佐、傅瓊、梯道璋、傅機、謝人、何延等、不日當可釋放、恢復自由矣、

●醫士對於腎病之診斷

醫士均謂、彼腎部爲身體康健之關鍵、如腎部健壯靈活、則身體自必強健、倘若腎部衰弱呆滯、則彼囊皴博之醫士每用第威德補腎丸療治之、請讀下列張世彬醫士之證述、張君云、日前家兄世揩、適及貴公司之補腎丸、成效卓著、服法簡易、服後能使小便轉黃變色、即係腎病轉機而樂受之兆、故日來敝人對於此症之病家、均由鄙人開方向貴藥房直接購服矣、此後患者當可釋慮、而該藥洵可謂腎病之救星也、云云

●先試後買

不必耗費分文、即請乘機試服本公司特別樣品、本公司所以能請先行試服者、實因由經驗中已可證實第威德補腎丸效驗之奇特、凡背痛、骨痛、骨節疼痛等症、一經服用此丸、立刻可愈、此種樣品可以暫供試服、以待再由藥房購服整瓶、請即函索、以便試用、

價目　大瓶二元七角半　半打十五元　小瓶一元五角　半打八元

上海四川路第三十一號　英商第威德製藥公司　中華郵政信箱九四五號

浙省教育會開會紀

浙江省教育會、六月三日下午六時第二十三次常會、到會者阮荀伯李次人李俊夫蔡寅仁吳劍飛李[illegible]微羅迪先傅炳然葉墨盦鈕憩郭成人周季綸孫宋卿鄭以農等、由鈕憩文主席、提議事件如下、㈠庚子賠欵退還事件、議決由本會電北京主張本省賠欵、作爲本省教育基金、㈡加入中華教育改進社事件、議決本會經費果能負担該社所須常年費、決定加入、㈢李副會長報告維持[illegible]校經過情形、衆無異議、㈣紹興女師爲縣議員主張、停辦請求援助事件、議決一面函縣議會請其設法維持、一面函致縣教育會從中調停、㈤李副會長報告教育心理測驗講習會事件、㈥總發債券之金法郎事件、議決由本會擬稿、發起聯同各法團電爭、議畢、散會、

蘇省自治近訊

▲省自治法成立無期……嚴催各縣恢復自治……戶籍與指導員經費之爭議

蘇省三屆議會、即將滿期、四屆議會、又經停選、吾人頗希望於此次最後之臨時會中、成立自治法會議代表組織法、以期完成自治、本省各法團、既屢向議會督促、省議會亦紛紛提出此項議案、請予付議、惟議會屢經開議、旣皆不足、二臨又已過去七八日、現在節關又屆、勢須節後、始可望開議、即十三年度省地方預算案、以其中有虛收實支、及未經憲法編制之種種爭議、能否成立、尚未可必、亦無暇及自治法案、觀於議員錢基厚等提出省自治法會議組織程序草案、擬於六月十日以前、議決組織法、及確定經費數目、而轉瞬已屆六月十日、尚未能開議一次、此項議案、雖行提出、亦復何益、並聞議員中之某派、亦極不欲自治法之觀成、其屢次開議不成、未嘗非有意拆臺、使此項議案、無法議決、似此恐蘇省自治法、一時尚無成立希望也、

本省各縣自治、前經省令恢復、並經酌定縣市鄉選舉期限、通令遵辦、茲省署督考核各縣自治成績、僅有江寧、六合、揚中三縣、尚未組織成立、南通、江浦、[illegible]江三縣、並尚未具呈報、其玩視要政、概可想見、茲由省署令行各縣嚴催、限文到十日內、將遵辦情形具報、毋得再延云云、

蘇省戶籍法、公布多日、並經省署積極督促、而至今開辦呈報者、尚屬寥寥、又各道自治指導員、雖經設立、有[illegible]多未能順到、其原因完全爲省欵與縣欵之爭、以戶籍經費、經省令由縣自治經費項下支給、指導員薪公費、亦令由縣欵補助、而各縣多不能承認、縣議會聯合會、已向省議會請議、將戶籍條例、關於經費條文、議決修正、不由縣自治經費項下支給、於是各縣對於此項修正經費、籌畫、大半停頓、至自治指導員補助經費、各縣議會、多以係由省令設立、無由縣補助經理、且自治恢復、亦無能指導、各道雖迭經嚴催、縣知事仍無從辯解、茲聞省署本擬將指導員另行設法位置、而一時相當辦法、近又行將指導員、仍改爲督察員之議、薪公完全由省庫支給、將俟提交議會議決施行云、

蘇省政務會議紀略

六月二日、照例舉行之政務會議、因是日適值星期、遂改於初二日、仍在軍署西花園會議廳內舉行、齊督軍韓省長、暨及政務財政實業各廳長、金陵關道尹、江寧鎭守使、王警務處長、軍民兩署各科主任人員均列席、所議重要議案、即因上[illegible]份財政委員會、對於十三年度預算[illegible]案內、有已經指抵十二年度借欵約二百[illegible]元十二年度收入、即係虛列二百萬元、各財政委員、對於此項虛收實支之預算、不允成立、此次政務會議、亟須加以整理、而軍政兩費、業已減無可減、捨另籌抵補術外、別無良法、經軍民兩長與財政廳長籌商、大概已經就緒、俟[illegible]日開財政委員會時、再行交議、以徵各委員之意見、此整理預算案之情形、此外即提議改良南京電燈辦法、路電委員會、前以城內下關兩處電燈太暗、深恐電機馬力不及、曾在申聘請工程師來寧察看、認爲電機實有過[illegible]之虞、恐釀危險、不得不速謀補救辦法、業經政務會議議決、浦口電氣公司、馬力有餘、可[illegible]內設一水線、將浦口電力分送若干至城內、以補城內電機馬力之不及、免釀危險、此初二日政務會議之大概、午五時許、始行散會、

要聞簡補

▲北京（三十日）陸軍軍法處組織特別法庭、審訊[illegible]在羅家站殺斃一案、因依法禁止旁聽、詳情無從探悉、茲探陸部方面消息、該案被告人[illegible]早經自行投案、當日業開偵查庭、英國使館參贊台克滿據約到庭旁聽、所有全案各[illegible]、均經傳案、被害人白錫祿、證人[illegible]、均經到庭、[illegible]彼時喝令毆打之陳國賓、遂當庭提出全案被告人（陳國賓在內）、令被害人白錫祿指認、結果白錫祿並未能將陳國賓認出、是日承審法官爲科長孫某云、

◎節關欵項、待用甚迫、已不容稍爲躊躇、聞除五月分鹽餘可提用二百四十餘萬外、其餘尚無十分把握、擬用關稅五十萬元一層、安格聯方面謂尚難辦到、因六七月鹽餘上、恐無力付還之故、但事實上、安總不能不略爲通融、至於各銀行墊欵、現雖在進行中、數目未定、大約在百萬元以內、五十萬元以上、外傳內銀行已允墊欵若干之說、似尚未到時期、交通部墊欵、則爲過去之事、百萬之說、亦未免太樂觀耳、

▲廣西　桂州美副領事電、土匪已釋出美人一英人一、所爲磋商其餘外人釋放條件云云、

南京短簡

◎韓省長初三日至大勝關東南大學農事試驗場、參觀小麥栽培法、至午後六時、仍乘平安輪船、在漢西門、登岸返署、

◎蘇省六月份財政委員會會議、定於初八日舉行、已分函各委員、請屆時撥冗蒞臨、

◎省署連日接到各法團、各界人士、請禁阻開弛米禁之案牘、積幾盈尺、無論如何、已決定不能開放、

◎六月份軍警餉需、因時屆午節、各機關已一律發放、

◎新任菸酒公賣局長朱振儀、飭令各區分局長、來寧接洽應徵於酒稅欵數目、及徵收情形、

◎財政廳廳長、對於省議會二次臨時會經費、擬俟午節後、再行籌撥、

◎造幣廠長趙恩涵、前因軍民兩長、查詢曾否鼓鑄單十銅元、茲特呈覆、並未製造單十銅元、請紓廑念、

◎韓省長准江蘇通志局長馮夢華來函、請將十三年度經費二萬四千元撤銷、即以餘存之欵、爲開支經費、已咨請省議會查照、

◎省立各學校三月份教育經費共計十五萬、已如數撥付、

◎菸酒公賣局長朱振儀、委任任符愷、爲第六區菸酒事務局長、

◎韓省長委任高等廳首席檢察官鍾尙斌、爲本署名譽諮議、

杭州短簡

◎省署四月通告、茲定於六月十日、召集省議會第二次臨時會、已分令各縣知照、

◎盧張兩長、擬請前財政總長李思浩、担任西湖博覽會籌備主任、

◎浙民救國大會、浙江公民大會、昨電致孫總理、反對承認金佛郎及德發債券二案、內有如果曾國求榮、西子湖邊、尙多隙地、浙人猶堪爲國賊、竪立碑像、以垂烱戒等語、

◎盧督辦前因浙閩風雲、衢防吃緊、特調步兵第七團一二兩營、前往駐紮、現聞此項軍隊、經第二師會議後、即須撤防、已籌欵準備開拔、

◎張教育長、對於三中校長、原擬委鄭彤華、旋因湖人士競爭、延不發表、現羅已被拒、潘亦不就、故仍令鄭往代、但該校一部分學生、傾向於蔡德注、恐風潮仍未能平、

◎杭屬各法團聯合會[illegible]、教育會錢家龢郭維[illegible]尹志仁、均在進行、商會爲宋鴻遠汪潤、農會爲丁文炳[illegible]立、

◎省教育會改選在即、召集中等以上各校長暨省視學、開會員資格審查會、聞會員百餘人、均已通過、

◎象山軍港附近、龍嶼橫塘等村、盜賊如毛、搶刦頻聞、現由軍港委員王惠祖、呈請省署派艦防範、

各縣消息

南通

端節之通城商務　端節爲上半年第一結束期、通城商界、照例盤總、並派夥友分赴四鄉討帳、各業中、以銀錢業布洋貨估衣等行號最佔勝利、刻下繭市正旺、境內繭行、均已開秤、通扯每石五十二元、試抽絲百分之八、合絲價（白兩）四十四元有奇、又上北各鄉新麥、已於節前上市、價仍高昂、大麥每石四元四角、小麥六元八角、元麥七元云、

大豐鹽墾公司續開會誌　草埝大豐鹽墾公司、就通城開第六屆股東會、已誌本報、茲更將該公司繼續開會時、議決案、補誌如下、㈠上海股東提議、組織銀團、受押祥豐等區田地、㈡以祥豐等區紅田五萬畝、作價出售、先儘股東按股均購、如有不願承購者、得由他股東、或非股東承購、㈢出售祥豐等區紅田五萬畝、按照原估價格、分區畫賣、如價格有必須商減之時、由公司辦事人、商承董事會核定、㈣售地所得之價、須由董事會支配用、歸還票據、選張退庵、張詹庵、江知源、吳寄塵、周渭石、席消卿、余壽平、劉子鶴、徐靜仁、張蘭平、馮小青、王嘉莊、嵇伯厚十三人爲董事、丁子[illegible]、[illegible]人爲監察、

揚州

商會反對開放米禁　江都商會長朱竹軒二日電督軍省長、以頃閱報載政府核准、厦門海軍在蘇省採米、指定無錫開禁、全省人民無不駭異、查蘇省自民國八年由台座呈請政府、禁採軍米、於今五載、雖迭告水災、青黃不接之時、消息傳來、米價暴漲、並風聞奸商濮某、乘機牟利、託詞穀賤傷農、呈請省長弛禁、有令飭財實兩廳議復之說、如果實行、誠恐支節橫生、總之米禁一開、奸儈則利便私圖、勾結運洋、或居奇囤積、暗中指害、勢必釀成米荒、關係地方安危、良非淺鮮、台座爲地方長官、負維持之責、謹敢籲請、迅電政府重申米禁、以維民食、而保民命、臨電悚惶、迫切待命云云、

巡閱使派員借餉　蘇皖贛巡閱使刻因節關、軍用浩繁、特派陳廣言來揚、向淮南食商乙和祥等、欵二十萬元、轉濟軍需、第聞各商都存觀望、恐難如願以償云、

岑西林來揚消夏　在野名流岑西林氏、與淮運使丁乃揚素稱莫逆、近以滬上塵囂、不堪消夏、商得之同意、假揚州何園避暑、期以三月爲限、已於三日由滬抵揚、運使除在河干迎迓外、並派緝私軍隊至岑寓保護云、

委任物品徵集員　蘇省第二屆物品展覽會、由各縣薦舉徵集員、江都係存夏佩運承充、已經省長給予委任、並飭縣督同該員廣爲徵集、依期送會、以供展覽、

鎭江

槍斃盜犯三人　日前駐鎭陸軍十九師邢稽查警局消防隊張隊長等同探目等、在瓜洲邏獲行刦丹徒某姓家之盜犯楊壽山王文明劉小四子三名、解送十九師司令部、經王軍法處長訊問、供認不諱、當即據情電呈督署、旋奉齊督軍回電、着即就地處以死刑、以昭炯戒等因、二日午後二時許、由鎭監獄將該盜犯楊壽山等三名提出、驗明五身、如法綑綁、由十九師軍隊護押出城、至陽彭山下、一律槍斃、觀者人山人海、

◎**乙級當選揭曉**　丹徒市會選舉、業於二日在縣署開匭、計錄乙級選舉、當選者如下、顏承堯得一百二十五票、蔣裕祿得九十票、嚴宗廉得八十九票、袁茂得八十一票、凌錫五得七十六票、張定一得七十五票、馬冠千得七十四票、田在仁得七十四票、童家麟七十三票、韓致剛得七十一票、方鏡清得七十票、陳乃彦得六十八票、周子庚得六十七票、孫寅谷得六十四票、鄒甸五得六十二票、王朋亮得六十二票、周維生得四十六票、即從中有某居戶亦竟當選、現已有人告發矣、

常州

信船遭盜刦　本邑呂墅橋信船、於三日由鄉駛常、天將破曉、行經仁仙湖、忽有盜船兩艘追蹤而至、有盜匪十餘人、頭裹青布、口操北音、各持利刃鐵尺、躍登信船、嚇禁聲張、船內均係城內店夥收賬同常、所帶銀錢、悉被刦去、約計損失有千餘元之譜云、

省視學來常　省視學蘇炳侯上月赴南通調查省立第七中學風潮、並視察各校、業已竣事、回常後（蘇爲武進人）略事休息、本月三日上午視察男師範及附小、下午視察女師範及初中附小、四日起分赴各公立學校及實業學校、俟本邑各校視察告竣、再赴宜興溧陽視察、

無錫

繭汛誌要　昨日各繭行開秤收繭、業有五日、玉祁鎭繭售價七十元、址價六十四元、北七房售價五十七八元、榮巷六十元、鴨城五十元、東徐五十元、堰橋五十五元、南橋四十五元、到貨均甚稀少、各行以端節在邇、且收貨甚感困難、故有大都擬於今日下午停秤之說云、

北開商民倡辦區自治　北門外北開口一帶商民十[illegible]安[illegible]提[illegible]倡辦分區自治、迭經開會集議、訂定北開區自治公所章程草案四十六條、規定自治區內設區董區佐各一人、區選員十八人、組織區議會、設正副議長各一人、區議員每[illegible]二五八十一四個月內各開常會一次、等情、昨特抄具章程、[illegible]投呈縣署核、並請准予備案、縣署據呈後、已准予備案、並[illegible]爲轉請省[illegible]矣、

松江

省長電復參事會　江蘇省長公署代電云、松江縣參事會僉電悉、縣知事提交議事會覆議事件、應適用第五十一條之規定辦理、至執行議事會議決事件、其執行方法及其次第、必須經參事會議決以符法制、特覆、省長韓三十一印、

救火會籌建會所　松江救火聯合會、爲籌建會所問題、曾於三日下午假縣商會開會、以經費不敷、當場推定陸履仁、侯古漁、張鑑良等四人爲募捐隊員云、

繭市一落千丈　楓涇各繭廠、自四月念三日開秤後、貨價每担六十六元、嗣後一落千丈、現每担僅四十餘元、次貨不收、且各行日內即行收秤云、

反對開弛米禁　自海軍採辦軍米之說起、此間米商、即居奇增漲、每石已增一元以外、竟有暗中打包希圖放洋之預備、惟平民以受銅元價賤影響、生計已達困難極點、設再增漲、在在堪虞、縣商會乃於江日電請重申米禁、文云「南京齊巡閱使、韓省長崇鑒、駐厦海軍、指定蘇省採辦軍米、推翻民八禁令、本省三千萬人民一致反對、政府徇政客條陳、而政客安知不受米儈運動、爲謀個人私利、而墮全省民命於溝壑之中、於心何安、伏乞勒停、迅電政府力爭、並商杜總司令改向西貢等處訂購、以維蘇省民食、臨電迫切待命之至、松江縣商會叩江」而縣農會亦有電呈省峯、茲從略、

蘇州

鎭董請撥巡船駐防　蘇屬南北橋市之石橋鎭、商店數十家、戶口殷繁、蓋亦吳縣各市鄉中之一小鎭也、水警廳、因該鎭東接無錫縣屬之蕩口、西達常熟縣屬之虹塔、故向派二等巡官一員、率領水警二排、巡船二艘駐防該鎭、以資保護、現水警廳因時屆繭汛、各處繭行、紛請撥巡船保護、大有不敷支調之勢、日前乃調回駐滸石橋之水警巡船、派赴錫邑、石橋鎭董蘇貽孫、無具呈水警廳、請求仍予派船、駐鎭保護、以衛治安、趙廳長據呈後、批示云、石橋兩船、現已調回、保護繭市、所請撥船之處、未便照准云云、

吳縣教育會定期開會　吳縣教育會、定於八號上午九時、開全體職員會、討論署期內、一切進行事宜、茲已分函各職員、屆時請蒞會集議、如有提議事件、應先期送會云、

學生協會將開游藝會　蘇垣基督教學生協會、爲提倡義務教育起見、本夏仍須繼辦兒童夏令義務學校、定於六號、在青年會、開籌款游藝會、秩序有新劇、跳舞、網琴、西樂、絲竹、魔術、三弦拉戲、四人合唱、西人舞等、屆時當有一番熱鬧也、

嘉興

複選省自治會議代表確期　縣法團複選省自治會議代表、第一區複選監督爲嘉興縣知事李壽慈、爲複選監督、限令自六月二十日起、五天內舉行複選、李監督奉令後、業已在署設立複選事務所、規劃一切、今已訂定複選日期、以六月二十日、爲嘉興、嘉善、平湖、海鹽、桐鄉、崇德、六縣縣教育會複選員聯合複選之期、二十一日、爲六縣縣商會複選員聯合複選之期、二十三日、爲六縣縣農會複選員聯合複選之期、即在縣署二堂投選、除已電呈省長外、並已通知六邑十八法團、二十六複選員準期在禾投選矣、

衛生會將有衛生大運動　嘉興衛生會、以時值夏令、疫癘將生、設於此時不舉行大規模之衛生運動、將來疾患叢生、於公衆健康、定多不利、爰定八日下午、特開聯席會議、公商舉辦方法、頃已通告召集矣、

餘姚

獲解楊案要犯之所聞　擄刦楊文卿家要犯袁阿榮、向居慈屬陸家埠茶坊後沙湖壞地方、經慈邑偵探隊長程雲程緝獲解縣訊究、認供夥刦楊家不諱、曾誌上月二十三日本報、茲悉該犯綽號窩雞阿榮、或稱鈕沙阿榮、平日向以偷雞淘鈕沙爲業、半月前、縣署庭訊磨刀橋窩匪嫌疑犯潘潤然、供出阿榮曾寓該村、因本邑捜捕綦密、早已聞風遠遁等語、陳知事正在嚴飭偵緝、適慈縣將該犯押送解姚、經潘潤然證明無訛、確係在逃之阿榮、當晚庭訊、該犯供詞忽又狡展、惟該犯在慈、已供認提案曾爲匪引路、其爲同夥無疑、日據磨刀橋村人傳說、窩鷄阿榮在該村時、每日打牌、用財無吝色、與前數年住陸家埠二溪口時、潦倒不堪、專恃偷雞淘鈕沙爲生理、前後迥乎不同、其通匪分贓、已可斷言也、

時評

中俄協定簽字之後（秦）

停頓兩月之中俄交涉、以十餘日之秘密談判、告厥成功、協定簽字、邦交恢復、此主張親善之中俄兩國人民、所聞而色喜者也。協定公布之後。有認此舉爲我國外交勝利者。然中俄復交。爲兩國有利之事。而實行協定。解決懸案。尙須視我國外交與國民之能力。未可懸爲定論也。中東路問題。道勝銀行。又提抗議。有路債關係之各國。對此未必持不干涉態度。接收外蒙。正未可知。質言之。中俄正式會議之進行。能否不生外來阻力。是一問題。而我國能否根據協定。[illegible]更發生內訌。又是一問題。再進言之。贖回中東路接收外蒙等等。均經會議解決。能否不如膠路青島之贖回。同爲軍閥采邑。任意割取。是則又一問題也。總之中俄交涉至此。在俄方或可認爲達到目的。在我方遠非圓滿成功。此後之對內對外如何。不可不亟起注意之也。

公布欄

江蘇高等審判廳

（民庭判決）▲顧祖鈞與朱雲泉等因田面涉訟再抗告一案裁決主文再抗告駁斥再抗告費由再抗告人負擔▲金朝幹等與僧常徹因住持涉訟再審一案判決主文再審之訴駁斥再審訟費由再審人負担▲談鳳亭與應鴻生等因貨欵涉訟上訴一案判決主文上訴駁斥第二審訟費由上訴人負担▲韓少卿與韓子嘉等因合夥糾葛不服第一審判決上訴一案判決主文原判撤銷韓子嘉應交付韓少卿銀一萬九千三百七十五元由韓少卿歸還勸成昌欠款和順記兩莊欠款所有該兩莊欠款利息韓子嘉於總額內負担十二股之七一併交由韓少卿歸還韓少卿其餘之訴駁斥兩審訟費韓少卿負担十分之二韓子嘉負担十分之八

江蘇高等檢察廳

（批示）▲葉正照聲明上訴由狀悉候調卷核辦此批▲張義浩聲明上訴由狀悉候調卷核辦此批▲章誠德聲請再議由狀悉候調卷核辦此批▲岳天順聲請再議由狀悉候調卷核辦此批▲朱庭聲請再議由狀悉此案旣未經原縣爲一定之處分此時即不能遽然聲請再議仰仍逕向該縣訴請依法核辦此批（六月三日）

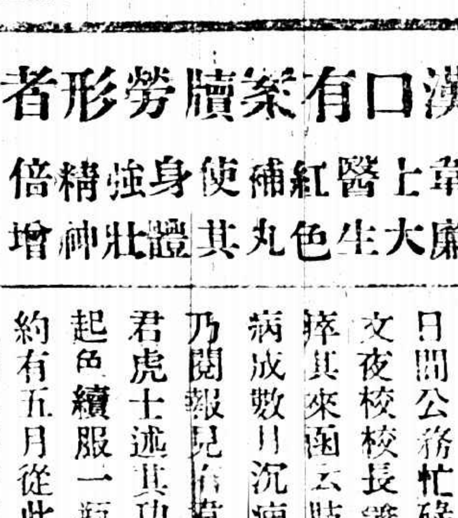

在漢口有案牘勞形者

聲稱韋廉士大醫生紅色補丸使其身體強壯精神倍增

卓景昌先生之證書

卓君景昌漢皐裴賚大律師之繙譯也日間公務忙碌夜間復爲求是夜業英文夜校校長兼教授之職因而心力交瘁其來函云肢軟腦暈胃弱胸膈勞瘵病成數月沉痼難遍延名醫終鮮效驗乃閱報見有韋廉士大醫生紅色補丸復經君虎士述其功用遂試購一瓶連服數天即覺起色續服一瓶更形有效因此繼續購服至今約有五月從此非惟宿疾冰消且爽健逾恆作事多不勞因暗歎購服之太晚也

年年當此時節往往覺身體困倦疲乏者居多數因其血薄氣衰腦筋虧弱所致宜用藥劑以調補之此輩正是需用韋廉士大醫生紅色補丸者也

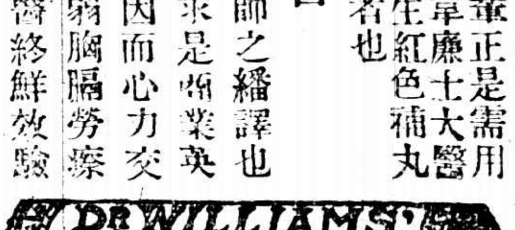

葉鏡璋先生之經驗

敬啓者鄙人在漢口英國裴賚律師擔任華文書記撰作契約訴狀並兼書寫工楷謄錄故終朝埋頭日覺勞憊漸至一經濡筆即覺背痛肢酸耳鳴手顫力難竟事幸三月間承友人介紹貴藥局紅色補丸未匝月即覺神振氣爽連續服之現在非但弱疹全除且強舒勝前遇公務加忙雖深夜思寫亦毫不覺勞自慶之餘不禁銜感貴藥局良藥助我之功也

韋廉士大醫生紅色補丸能使體力強健在夏季暑熱天氣困倦之輩尤爲見效因其有速生新血使血液強健有力之奇功故能開胃健脾而令腦筋強健有力功效不分男女且爲天下馳名婦科各症之聖藥凡經售西藥者均有出售或函向上海江西路六十號韋廉士醫生藥局函購每一瓶大洋一元五角每六瓶大洋八元郵力在內收用郵票

其故何在

婦女及男子輩均互相議論曰紅色清導丸爲微利之妙品並無他藥可能與之比擬因此丸乃是最和平最新穎適用之良藥也前此療治大便祕結之方法必用大瀉重瀉之品如瀉油瀉鹽以及一切致瀉之藥水等是也紅色清導丸係最和平功力出自天然近來市上均改用此清導丸爲治大便祕結之妙品因是丸能使腸胃清潔毫無肚腹絞痛不舒之處且可平肝能生膽汁專治疾病頭痛頭暈目眩痔症面上紅瘰皮膚黃萎等患且爲痢疾腹瀉症之保障紅色清導丸凡經售西藥者均有出售或直寄郵票大洋六角至上海江西路六十號韋廉士醫生藥局原班郵奉清導丸一瓶可也每六瓶大洋三元郵力在內

商情一覽

金融

國外匯票（六月四號）

各國票價（六月四號）

國內匯兌（星期三）

北京　天津　南京　濟南　青島　漢口　九江　蕪湖　安慶　蚌埠　南京　揚州　鎮江　徐州　蘇州　無錫　常州　杭州　嘉興　寧波　紹興　溫州　福州　廈門　汕頭　廣州　香港　哈爾濱　奉天　營口

金市（六月四號）

銀市（六月四號）

（七月份標金高低一覽表）

錢市（六月四號）

蘇州金市（六月四號）

蘇州錢市（六月四號）

外國股票（六月四號各種股票市價　星期三）

（西商眾業公所皮股分者）

滬南米市

滬北米市

食品

雜糧（六月四號）

無錫米麥（四號行情）

油豆餅

▲開出豆油二百六十件生油五十件豆餅三千張

茶市（五月四號　星期三　洋莊茶葉行情報告）

交易所市況

證券物品交易所（上海　六月四號　星期三）

棉紗　標金　棉花

華商紗布交易所（六月四號　星期三）

▲前市定期銀兩行情

麵粉交易所（上海　六月四號　星期三）

華商證券交易所（六月四號　星期三）

華商棉業交易所（六月四號　星期三）

海外棉電

（六月四號電報通信社電）

大阪三品市

大阪紗現市

孟買棉花市

利物浦棉市

紐約棉花市

大連電報

油豆餅之價

棉絲市況

花衣（六月四號）

旅行一覽

火車表（滬甯　津浦　京奉　京津）

上行車

▲上海開　▲南翔開　▲崑山開　▲蘇州開　▲無錫開　▲常州開　▲丹陽開　▲鎮江開　▲南京開　▲浦口開

下行車

▲徐州開　▲濟南開　▲天津總站開　▲天津東站到　▲北京到　▲北京開　▲天津東站開　▲天津總站開　▲濟南開　▲徐州開

▲浦口開　▲南京開　▲鎮江開　▲丹陽開　▲常州開　▲無錫開　▲蘇州開　▲崑山開　▲南翔開　▲上海到

船期

輪船進口報告

六月四號（初三日）進口

輪船出口日期

長江班　寧波班　通州揚州班　定海石浦海門班　汕港粵班　汕頭班　崇海班　威海烟津班　厦門香港廣東班　福州班　烟台天津班　香港廣東班　秦皇島班　青島班　烟台班　天津班　安東班　溫州班　牛莊班　香港小呂宋班　香港班　馬賽班　各國郵船出口班　舊金山鈕約　美洲哥武　西雅圖班　孟買班　英國倫敦

本埠新聞

美環游飛機隊昨已抵滬

▲二機於三時抵埠……尚有一架今日可到

美國環球飛行之飛機、由日來華、於昨晨七時半、由鹿兒島出發、九時抵長崎、休息片時、復由長崎啓程來滬、美總領事署預得電告、除於領署懸掛海軍小旗外、並立即知照中外各機關、水警第一區區長沈葆義、第三隊隊長王壽良、預奉護軍使令、率帶分隊長巽國樑、率領水巡十六名、武裝佩刀、於上午十點時會同護軍使特派員陳世光、交涉署楊秘書等、乘汽油船拖帶巡船兩艘、駛赴楊樹浦、陳家嘴上岸、並至岸浦東之和豐廠起至平亭路止一帶浦面、預爲布置、並以巡船兩艘、分泊浦江之上下游、懸掛旗幟、以誌表示、禁阻船隻、於美飛機抵滬前、暫爲阻止交通、滬海軍司令部領袖林建章、亦派周司令率同海軍官兵、乘坐永績軍艦、駛至楊樹浦浦面、協同招待、軍署與海軍司令部各派軍隊一隊、在彼守候、藉誌歡迎、美艦璧琴號駛泊美孚碼頭盡端、保護飛機、美克總領事潘按察使、及美商會會董、美軍人會會員等、共四百餘人、羣莅陳家嘴歡迎、至三時、有二機自東北來、至埠上、繞駛一匝、察看停落地勢、是時埠上響聲大作、歡呼之聲亦起、二機相繼落地、並無危險、第一號尚未抵滬、原因未悉、惟聞今日准到、該機名芝加哥係由該飛機隊領袖史密斯少佐駕駛、機師爲在諾少佐、其到滬之第二號名波士頓、駕駛者韋德大佐、機師霍登上校、第四號名紐亞名士、駕駛者爲爾遜少佐、機師哈定少佐、其第一號本係該隊領袖馬汀少佐所駕駛、今因在北美失事、故未同來、現擬先行赴歐、俟與其他三機抵歐後、一同返美、當韋德少佐等四人下機、先後與在場歡迎之各國官吏人士、握手道謝、至三時半、共乘意斯畢之小輪翹高德第一號渡江、至新關碼頭上岸、

昨日抵滬之美飛機

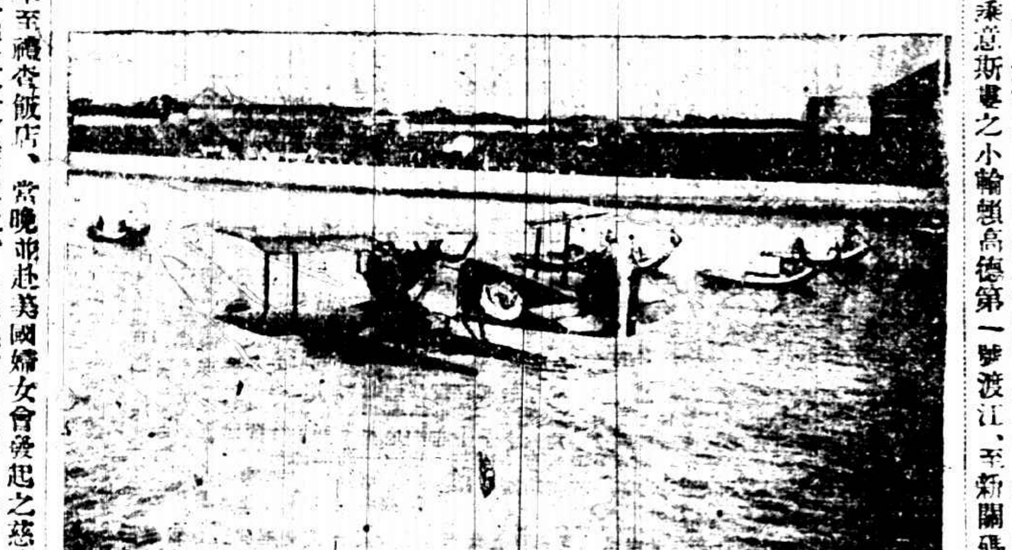

南京路心心照相館攝

乃乘汽車至禮查飯店、當晚並赴美國婦女會發起之慈善跳舞會云、並聞本埠軍政各機關定七日在新交署開茶會歡迎云、

文滙報云美國飛機二架本約於一點鐘抵滬、故美英法日四國總領事、許交涉員及何護軍使代表陳世光等、約有八十人之譜、於十一點鐘、由海關碼頭、乘領署輪船、前往浦東歡迎、他如伊司勒大佐所乘之船、及亞洲洋行之船、亦均在場照料、而江岸上佇立之觀衆、殆不可以數計、但一點鐘已過、仍不見二機之來、方盼望間、接到報告、謂三點鐘時、方可抵滬、於是此飢餓之觀衆、乃去而進食、旋又得報告、謂今日抵滬之機、祗有二架、其餘一架、因何稽延、尚不悉其原因、據鹿兒島路透電所傳、未來之機、係第二號、由司密司大尉駕駛、因須修理、動身較遲、行期或爲明日也、迨至三點鐘時、東方天際線下、果發現二黑點、漸趨漸近、轉瞬之間、其軋軋之聲、已明晰可辨、降落時、甚爲迅速、旣落水面、先向前駛行、旋即在歡呼聲中、安然停住、

大晚報云、美國飛機三架、已有二架、於今日午後三點鐘、安然落於黃浦江上、未來之機、爲司密司大尉所駕御、自隊長馬汀氏失蹤後、司密司氏即升爲隊長、落後飛行、今爲第二次、但此次所以落後之原因、不得而知、今晨自鹿兒島飛起時、係飛來之二機、先升至天空、等候司密司之機、旋見司密司發出暗號、屬其先行、二機乃直飛至滬、據聞司密司之機、昨日當可續至、在上海會齊、此二機先落於水面者、爲第二號、時爲三點十一分鐘、第四號機續而下、相差祗六十秒鐘耳、自鹿兒島動身時、在上午七點半鐘、(上海時刻)途中約飛八小時又四十分鐘、二機泊妥後、諸飛行家即乘船登陸、午後、將赴歡迎會、

唐紹儀談中俄協定

▲謂中俄所得爲六四之比

北京中俄協定大綱、業已正式簽字、唐紹儀氏昨對某君談論此項事件云、憶王加談判決裂之際、足下曾一度來訪、余於表示意見之後、曾謂中俄交涉雖暫感困難、然中國政府終必出於承認之一途耳、今其言果驗矣、觀此次協定之全部、中國所得甚多、俄國自未始絲毫無利、而其比例、殆六與四耳、如蒙古土地廣漠、遠勝中國內地十八省、在昔清季、中國以所謂皇帝之權威、加以壓迫、蒙古之是否心悅誠服、又爲一事、而俄國之竭力經營、蓋不遺餘力、日本方面注意尤力、蒙古出產絨毛甚富、俄毛用途甚廣、在海陸軍用品中、極不可少、其重要蓋等於煤鐵、惟中國既得此機會、倘能努力幹去、自較放棄爲愈也、中國在諸大國中首先承認、實爲一極好事件、英國雖先我承認、但與此次我國之承認不同、蓋英國國際關係既異、而其承認復帶有若干條件也、至交涉正式成立以前、有兩星期之秘密期間、此實含有重要意義、蓋自中俄交涉開始以來、各國破壞挑撥、不遺餘力、嚴守秘密、即所以防止挑撥、即如前次王加談判之決裂、亦何嘗非以各國挑撥爲重要原因、而加拉罕提出限三日答覆之牒文、亦不當以惡意視之、實亦欲縮短延宕之時間、以免予各國挑撥之機會耳、惟就此次協定觀之、與王加協定、殆無甚差異、乃必欲坐待至今、此中國外交上之惡習、誠不能不引爲遺憾耳、」云云、

米業浚淞捐復活

▲三團體各認一萬元　▲將於陰歷七月起捐

北市米業年前因協助開浚吳淞江問題、曾組織滬北米業聯合會、自上年癸亥正月起抽收客捐、頗爲踴躍、當時獲得輿論上之贊許、而爲各業倡、嗣因開工無期、致生不滿、遂於去歲年終停頓、今春將捐存一萬四千元繳存總商會、以備開工提用、而米業會本身因改組未果、遂於三月間無形停頓、邇各團體開浚吳淞江工程、已於本月一日開始測量、預料七月間即可實行開工、總商會宋方兩會長因米業與該河切身關係、捐率停前功具在、曾爲多次洽商、滬北米糧公會長范和笙君、亦以前次停捐、成績口頭開工無期、致生波折、現各業認捐極爲踴躍、開工之期、相去不遠、米業倘再仍前沉寂、未免前功盡棄、貽人口實、因與北市米行公會長錢健人、常熟米業公會經董狄子怡龐潔公等、共商議、均以滬北米聯會各董已分散、結可能此後進行、祗有分部担任、追討論結果、北市米行公會、滬北經售米糧公會、常熟駐滬米商北公所等三團體各認經費一萬元、其餘捐辦法由各團體自行集議、以上所提共合三萬、連同米聯前繳一萬四千元共計四萬四千元、前米聯會代立時已故錢貴三君、口頭担任米業担負六萬元之說、惟當時係指米業全部現已分散、則不足之一萬六千元、米業中如上海機器碾米公所、全皖旅滬米商公所、南京嘉穀堂等、均屬熱心份子、當不難認繳也、昨范和笙邀同狄子怡、龐潔公等、在總商會與宋方兩會長晤面、已將洽議情形詳述、宋方兩君亦極贊米業中人之始終熱心、茲聞認三團體對於捐款問題、將於本年夏歷七月間實行、無問日期之延遲、總以各認足一萬元爲度、倘浚淞進行中之好消息云、

調查戶籍之進行

▲省派委員將召集鄉董開會

省署方面、因催辦各縣戶籍事宜、特派該署參議戴駿忠、來滬辦理上寶兩縣調查戶籍各項手續、戴業於日前抵滬、目下對於前案稍有整理、不日即將召集兩縣各鄉董佐、開會討論進行方法云、

總商會代表收回公廨運動談

本埠總商會推赴北京接洽會審公廨案代表趙晉卿君、已於前晚回滬、昨日某君訪之於邸宅、據趙君云到來後與司法外交當道及法權討論會諸君接洽多次、司法部及法權討論會方面意見、認此案實無協商之必要、蓋公廨之設立、原爲便利租界居民訴訟起見、而實際仍爲中國司法機關、既無任何條約之拘束、則收回與否、權操於我、其主張頗爲直截爽快、外交當局方面、初時意見微有不同、經代表等接洽後、意見已趨於一致、嗣代表又廣徵在京各國西人對此案意見、大多數均謂公廨問題、在實際無討論之必要、當然無條件歸還中國、公使團中雖有所表示、然此種偏激之論、亦不過出於一二國公使之意、至西人對於收回公廨所以力持異議者、厥爲商業問題、因西人在華推廣商業、不遺餘力、其最忌嫉者、即中國努力於建設之事業、蓋中國因建設而臻強固、則於西人商業、大有不利、故對於任何方面、均宣傳中國內政腐敗之論、其結果使他國商人、不敢向中國發展、彼即乘此時機、以爲壟斷之圖、豈知此種思想、實屬謬誤、蓋司法制度不完善、則居民反受其累、苟上海會審公廨不收回整頓、則不至華人視租界爲畏途不止、至此而西商欲擴充營業、恐亦難能、即如西人抗議我國商標法、原因亦與此相同、據余在京調查所得、政府對外人抗議、未嘗稍予讓步、西商反對最力之某公司、因見抗議無效、深恐他國商人捷足先登、已竭力設法、首先將公司出品、向我國農商部註冊、即此一端、可證公廨問題、我人能一致主張無條件收回、則遲早必可達到目的、爲期當亦不過一年間耳、至北京方面、對於此問題、無論政府當局在野名流、以及一般輿論、均有積極之主張、故此行頗有希望、余於事畢、本擬與董綬經君同歸、惟因星期一英美日三公使、會邀往談話、余恐代表全體前往、反處下吏、俟氏與三使相晤、故先彼往見、余先回滬、聞公使團方面於今日(四日)開會、即討論此事、董君則因赴東海之約赴津、並須向蘇常一行、來滬期當在端節後、俟董君來滬後、代表尙擬向總商會及本託機關、作正式報告云、

反對蘇米弛禁之各方面

▲總商會　本埠總商會昨爲進行防止蘇米出境事、分函上海運輸同業公會南北報關公所及通商各口轉運公所云、逕啓者、駐滬門海軍採辦軍米一案、全省人民、以其妨礙民食、曾竭全力反對、報紙所載抗爭文件、幾無虛日、想邀察閱、敝會除會同上海縣商會電請省長拒絕採辦、並電本省各交通機關、予以阻留外、昨已另函無錫縣商會、嚴囑行家不得出售、以資釜底抽薪、惟是行號握交易之全權、貴業爲運輸之總滙、唇齒相倚、無分軒輊、必須交相儆戒、嚴訂約束、然後乘間抵隙者、無可售之伎倆、查蘇米出境、陸運則由浦口、水運則出吳淞、除分函南北報關公所、通商各口轉運公所、嚴拒報運外、擬請貴會所致勸同業、顧全大局、凡有委託報運蘇米出境者、一律拒絕代辦、如有私與船裝、一經察出、立即公議處罰、永遠逐出公會公所、似此層層防堵、庶不致於奸弊潛滋、從中偷漏、敝會爲全省民食計、爲地方治安計、務祈貴會所備採芻蕘、立予照辦、民食倖全、皆賴貴業熱誠之賜、蘇省人民感且不朽、此致上海運輸同業公會、南北報關公所、通商各口轉運公所、

▲山東路商聯會　山東路商界聯合會、昨爲蘇米開禁事、致南京當局電云、「南京齊督軍韓省長鈞鑒、自海軍採辦錫米、陸部咨准運滬、消息傳滬、全市震驚、僉以米禁一開、價格飛漲、非特粒食小民、痛切剝膚、即地方治安、攸關甚鉅、滬埠一地、良莠不齊、值此青黃不接之秋、盜劫鉅案、時有所聞、倘一旦米源斷絕、平民挺而走險、禍患豈堪設想、況人言藉藉、此次輪禁、名爲海軍採運、暗則奸商圖利、此則隱蔽鈞座、干犯衆怒、敝會尤不能已於言也、務肯維持民食禁案、拒絕陸部咨照、並電商淞滬護使、上海江海關督、派員偵查、嚴懲私運、並懇重申禁令、以安人心、迫切電呈、立候示復、上海山東路商界聯合會叩」、

▲蘇州同鄉會　新閘路蘇州同鄉會、因悉海軍在蘇採辦軍米、已奉陸軍部核准等情、特於日昨電請軍民兩長制止、以維民食、其文云、督軍省長鈞鑒、近聞海軍有在蘇採辦軍米、奉部核准錫境消息、不勝駭異、查近年蘇省米價、以禁運之救濟、不致奇昂、然私運居奇者、暗中固無時不思一逞、特以禁令段懸、未敢嘗試、若一日開禁、若輩勾結私運、囤積居奇、漫無防限、際此青黃不接之時、勢必米價飛漲、不可遏止、近今市況彫敝、小民粒食汗血不問、若米價再漲、則因飢驅迫、爲患不堪設想、鄉人杞憂、羣謂應請禁阻、素仰吾督省長、愛護人民、爲特電陳民困、籲維民食、臨電不勝迫切待命之至、蘇州旅滬同鄉會叩支。

納稅華人會公函

▲應許定期審查選舉冊

公共租界納稅華人會、本屆改選三分之一滿任理事、曾由各馬路商界聯合會等、致函該會、請愼重辦理、以重選政、昨經葉君接洽後、該會朱君業已自行離會、該會昨並復總聯合會一函云、逕啓者、此次敝會辦理選舉、曾經按照向例、組織選舉委員會、昨日由會議決、擬俟選舉名冊、編造完竣後、請貴會推派代表到會審查、並監視一切、以照審愼、而示公開、除審查日期、另行擬訂奉約外、相應錄案函達、惟祈查照是荷云云、

對日外交會之議案

本埠貴州路六十九號國民對日外交大會、於昨日午後四時開幹事會議、由總幹事周霽光主席、議決各案如下、㊀函復閘北市民外交協會、歡迎加入本會、並請以後本會開會時、須派代表二人出席、㊁編輯、文牘、書記、等職改請沈華農、余翼文二人、公同負責辦理、㊂對於收回上海會審公廨案、由本會表示須無條件收回、㊃對於推廣租界問題、極端反對、㊄對於北京所解決之德發債票、及金法郎兩外交案、由本會發表通電反對、㊅對於海軍採辦蘇米案、應續上次議案反對、㊆定下禮拜三開會、以上各案、均經到會全體幹事通過、七時半散會、

閘北水電案糾紛

▲仁社省議員向平政院起訴

閘北水電廠商辦案、由省長命令解決後、引起省議員內部之爭潮、現仁社張福增委託律師劉伯昌向北京平政院提起行政訴訟、請求撤銷省長韓國鈞未經省議會許可與商人所訂之商辦草合同、並已由劉律師公函省署請於訴訟未結以前暫緩交付水電兩廠於水電公司商辦處云、

川軍苛徵之呼籲

▲蜀商公會之三電

本埠蜀商公會因川對四川江防軍苛徵值百抽一進出口貨稅事、本月二號經該幫全體會議之後、昨日發出公電三通、原文如下、㊀北京大總統國務院參衆兩院四川同鄉會均鑒、川局底定、人民歡忭、以爲戎馬倉皇、不致再見、垂斃商業、必漸得蘇、詎料數月以來、驕兵滿地、盜匪盈野、田園荒蕪如故、商業凋敝依然、而各軍駐地反更關卡遍設、暴斂橫施、即重慶一埠、南至廻龍石、北至香國寺、途程不過數里、關卡竟有十餘、中外觀瞻之地、尙且如此、窮鄉僻壤之區、更可想知、嗟我川民、天日未見、黑闇愈增、職業未復、生計益窘、正在呼籲當道、懇求豁免、何圖病商之江防軍、反再特設苛稅、凡屬進出口貨、均要值百抽一、藉云軍餉、不顧民命、雖經商等環懇免除、彼竟威福自作、難邀諒許、商人等一息奄奄、何堪剝削層層、爰同漢宜幫人一致行動、立止購買運輸、以待大府後命、懇爲依法制裁、速令川省江防軍取銷進出口苛稅及川省軍民長官取銷一切暴斂、以蘇商困、而維國脈、不勝迫切待命之至、旅滬蜀商公益會叩支㊁洛陽吳巡帥鈞鑒、天禍吾川、擾攘連年、農輟於耕、商罷於市、滿目瘡痍、命奄奄待斃、實春間乃蒙德庇、命將收川、救吾民於水火之中、拯生靈於袵席之上、凡我父老子弟、靡不額手慶稱、正以爲前日之痛苦可除、經後之生計得蘇、何圖屬望已久、實現全非、軍隊林立、盜匪遍地、糧稅徵至二十年、房捐籌至數百萬、田園乃荒蕪如故、商業猶凋敝依然、更復三里一關、五里一卡、商旅裹足、民不堪命、正擬呼籲當道、矜此孑遺、詎料前之暴斂未除、而江防苛捐又起、凡屬進出口貨、均要值百抽一、藉充軍餉、不顧民生(中略)伏乞巡帥上體中央望治之殷、下念人民塗炭之苦、大發宏慈、立電川省軍民長官、限日取銷江防苛稅、及他雜關私卡、以郵商艱、而慰民隱、臨電惶恐、不勝迫切待命之至、旅滬蜀商公益會叩支㊂重慶袁督辦兩劉督辦楊督理田幫辦鄧省長商務日報館均鑒、川局既定、鄉人額手、蓋以爲得賢治、孑遺餘生可安袵席、垂斃商業生機萌動矣、乃數月於茲、戎馬倉皇、雖不再見、而苛稅依然、匪炎如故、武士威嚴、不減戰時、捐賦增加、例開格外、雖屬諸公紛絲待理各有緒端、支用浩繁、非此莫濟、然法不可毀、民意難違、想亦早在洞察之中也、近因江防創徵值百抽一進出口稅、迭經商等瀝懇豁免除、未蒙諒許、致長江各埠同鄉商幫有停止貿易裝運之議、竊商人納稅、國有常法、在軍事期間、有所徵發、原屬例外、軍事既止、自應恢復舊規、今商人懇免苛捐不獲、反又担負新增、無怪憤而出此、推之本意、亦是直接以求生機、間接即所以裕國稅耳、否則商業絕望、經濟動搖、即創千百徵收之例、又何裨哉、諸公賢哲、當已早鑒及此、用特陳詞婉懇、令飭防軍即日取銷此項捐稅、並盼曲念民瘼取銷一切雜捐私卡、以維商業、而護桑梓、不勝迫切待命之至、旅滬蜀商公益會支叩、

穆藕初對總商會改選之質疑

▲以任滿會董得享選舉被選會長事

穆藕初昨爲總商會任滿之會董得享選舉被選會長事、致總商會函云、會長先生台鑒、頃閱本日時報、得讀任滿會董仍可當選之通告、根據參政院議決商會法、並中華全國商會聯合會諸會事務所抄送覆廣州總商會函、末謂右列任滿之會董、雖不連任、仍可當選有選舉被選舉會長之權、深滋疑慮、現既非會董、又非會員、本可不必顧問、且商界人才較少、會長頗難其選、當局苦衷、本應曲諒、惟商人素重信用、而信用之充分與否、全視辦事之合法與否而定之、茍悖於法、信用亦因之而破產、影響於商業者其大、惟玥素昧於商法、貴會此項通告之合法與否、現未敢必、故有疑問三則、請解釋之、以釋羣疑、並以供高於商法學識者一研究之、㊀會長由會董產出、二次任滿之會董、既不再進行被選會董之資格、是否仍享有選舉被選舉會長之權利、㊁設使二次任滿之會董、依法應享有選舉被選舉會長之權利、則又發生兩疑點、(甲)此屆二次任滿之會董、是否享有三次選舉被選舉會長之權利、(乙)此屆二次任滿之會董、俟會長選出依法退出後、另行推補、而此項推補之會董、設使下屆不當選、則此項推補會董之選舉被選舉會長之權利、是否剝削盡淨、抑或准其下屆額外授以選舉被選舉會長之權利、㊂商會所依據者、是否參政院議決之商會法、或此項商會法外、另有可以依據之各省商會事務所函稿、公等爲商業重要份子、商法素所研究、務請明以示人、藉增商人之智識、事關公益、乞弗吝賜教爲荷、專此並頌大安、穆湘玥謹啓、

紅會致桂省兩電

本埠中國紅十字會總辦事處、昨徇廣西梧州分會之請、特分電桂林軍事長官云、「廣西桂林陸督辦、沈總司令鈞鑒、據梧州紅十字分會、會長李議電稱桂林一帶、戰事又起、紅會職責所在、自應出隊馳赴戰地救護、請迅轉電陸督辦、沈總司令、通飭前敵各軍隊、各營縣一體查照保護、以免誤會等情到處、除分電外、特此陳明、務乞俯予照辦、無任感禱、中國紅十字會總辦事處江」、又復梧州分會電云、梧州紅十字分會鑒、巧電悉、桂林戰事又起、貴分會出隊救護、具見熱心、所請轉電陸督辦、沈總司令、飭前敵各軍隊、各營縣、查照保護、以免誤會等情、已照行特及總辦事處江、」

交通銀行被騙案訊判

▲錢祖連高連生各押一年　▲查獲贓物均交原告領回

交通銀行、於上月八號被錢祖連、高連生、(即萬功)串同在逃之張某、用寗波路興盛里安裕錢莊之假莊票、騙去鈔票洋一萬元等情、業經總巡捕房特別機關包探、在雲南路福昌里六百念七號門牌屋內、將錢高兩拘獲、連同錢之姘婦高寶寶、(即翠雲)其母高唐氏、及嫌疑犯沈永林、並贓洋一千八百餘元、金鋼鑽飾等、一併拘解公堂、訊判錢高二人各交五千元、高唐氏、高寶寶、各交一千元保候訊、各情備詳本報、茲錢高二人、因無保、故仍管押捕房、昨由公堂復訊、捕房代表梅脫蘭、交通銀行代表哈華託、安裕錢莊代表管理思、被告錢祖連高連生代表沈永林代表陳志剛、高唐氏高寶寶代表斐斯、雷聲宿等各律師、均到堂候示、首由梅脫蘭律師上堂、陳述案情畢、向西探長克羅香、詰據供稱、被告等均在雲南路六百廿七號屋內、拘獲第一二被告、被告等在捕房均已承認、錄有供單、錢承認分得洋六千元、將一百念八元、分與沈永林、並在錢身畔抄出未經用過之莊票一紙、第二被告高連生、身畔搜出發票一紙、係代錢購買生財傢生之發票、至此即將莊票發票、以及被告等之供單首飾呈案、繼稱第三被告沈永林、在捕房供、錢所給伊之一百念八元、係屬還伊借款、因錢曾向沈借洋二百餘元云云、遂由斐斯律師向克西探長詰問、錢曾傾銀洋之事、第四被告高唐氏、曾否知悉、克云此語不能答、因其分得洋二千元、故將其拘案、繼據沈桂文上堂供稱、在交通銀行辦事、是日安裕莊票、由我在高連生手中收下、當時並不知係僞造、故書寫領洋票一紙、塡明數目洋一萬元、及銅牌一塊、併交高連生、令伊至樓下領銀云云、又據金樂義供、在交通銀行付銀處爲幫辦、是日我確將一萬元鈔票、點交與高連生、及其同來之一人、又據馮積先投案供稱、在安裕錢莊爲跑街夥、已有十八年、此項滑頭莊票上之圖章、係屬僞造、因我莊之圖章、較之假圖章略小云云、詰之錢祖連高連生、供認不諱、質之高寶寶、供在法界妓院爲妓女、捕房抄去之首飾、均係我於去年自己購買、且內有鑽戒兩只、係我姐姐高弟之物、經關讞員向錢詰稱、中有大鑽戒一只、鑽花鑑一只、金手鐲一面、均係我將交通銀行得來之款購買、送給高寶寶云云、關君核供、會商英馬副領事、判被告錢祖連、高連生、各押西牢一年、餘均開釋、查獲大鑽戒、鑽花鑑、手鐲各一件、及生財銀洋、均交原告領回、餘件發回第五被告高寶寶、

洛吳代表過滬赴浙

前孫寶琦代表程危平自粵返京後、即將經過情形分別報告、又奉吳佩孚命於前日由洛陽來滬轉赴杭州、接洽某項事務、聞留杭五日即行返滬云、

劉鎭華派員領砲

陝西督理劉鎭華、因需用砲彈、特派專員李省山、持陝軍部之三百十三號護照及牛價執照來滬、向上海兵工廠請撥過山砲六尊、砲彈一千顆、當經該廠長飭屬照數撥交、於昨日運至上海南車站、並由該押運員李省山、向南站長呈驗護照索車報裝、經陸站長飭撥鐵篷車兩輛、已於昨晨起運矣、

法治會開會通告

法治協進會、昨致各會員通告文云、逕啓者、本會成立以來、各項議案、有提而未議、議而未決、決而未行、堆積累累、況當此收回滬廨積極進行之中、本會似宜鄭重討論、表示主張、與各方協力一致進行、訂於本月八日下午二時、開第二十九次常會、務希各會員撥冗蒞臨、共舒鴻見、俾重會務、而利進行云云、

駐粵日領昨回任

駐廣州日本總領事天羽英二、前因開會事由粵赴北京、會畢後遊歷漢口南京等處、於日前抵滬、又作杭州之游、昨乘林肯號輪出發返粵云、

航輪紀聞

▲新聯升昨已抵滬　怡和洋行之新聯升號輪、在港建就後、昨日已經開來上海、其輪內之各職員水手人等、仍用官升原人、今已定十一號開□□行班赴烟台天津等處也、

▲格林輪觸礁續誌　怡泰公司之格林廈門號、在舟山島極南觸礁、已紀本報、拖救以來、業經半月以上、昨日該行以此輪之船身、刻下觸入礁石有一丈四尺有奇、益以水淺之際難以救出、故刻下已經吾妻丸輪決定先將貨件全部卸清、再行設法、連日正在趕駁貨件也、

康同璧女士由杭返滬

▲將西上宣傳女子參政

康有爲之女公子康同璧女士、前爲女子參政運動來滬、略與滬上女界週旋後、即赴杭接洽一切、昨晨康女士已由杭返滬、據云此次赴杭、與王璧華女士磋商、結果圓滿、在滬略事休息後、即當赴漢口青島等埠、從事宣傳云、

安特生赴南通

▲並將赴無錫武進等處

英國安特生女爵士來滬後、勞動立法運動、有漸臻成熟之象、安女士現擬從事考察、各地業狀況、以資參考、前日(三日)與丁門女士同赴南通考察、屆時或將有所演講、約本星期五返滬、又程婉珍朱懋澄二君應無錫縣議事會教育會農會等六團體之招、將於本星期六(七日)赴錫演講工業問題、星期日勾留一天星期一再將赴常州演講云、

張繼將赴粵

民黨要人張繼、爲上海大學募捐事、本擬即行前往南洋、現悉張氏因事尙須赴粵磋商、故決定先行赴粵、不日動身云、

新長和輪案上訴

▲原告不服判決

新長和輪船、上年十月間、肇禍擱沉、溺斃男女乘客百數十人、事後犯事之重要船主及探夥、上月間由明縣吳知事、傳集原被告審訊之後、判處船主施頌卿死刑、水手小通無期徒刑在案、各被難家屬後得縣署判詞後、僉謂該公司總理買辦到案者、均蒙開釋、屢次通緝未獲之船主水手、雖判重刑、然執行無期、所判之罪、未免太屬滑稽、因此不服縣判、現已仍延徐金熊律師撰狀、赴江蘇高等檢察廳提出不服理由、聲明上訴、請求撤銷縣判、重行傳集審判、嚴辦主犯、藉以折服云、

粵輪實行檢疫

▲昨日開始

江海關前因粵省發現疫症、特公佈指定爲有疫區岸、曾誌昨報、自昨日起、在吳淞設立臨時檢疫處、實行查驗、凡由粵省進口各輪船、一律在淞勾留、俟查驗完畢、方許進口云、

東大圈地案昨訊

東大圈購法華鄉校地問題、刻已決定分五百五十元、七百元、千元三種、鄉民方面、亦已[illegible]由滬南滬北總董辦理云、

總商會反對博覽會後之外論

▲字林報謂中國之方法實在奇怪

字林報云、中國人之方法、有時實非常奇怪、皮納氏對於在上海開萬國博覽會之提議、曾廣爲揭佈、且盡力設法考察是否能得贊助、或將得反對、彼並未熱心過度、以爲彼之計畫決不致遭一勺之冷水、且有希望之外人若干亦懷疑於此舉之果能成功、因第一棘手問題、爲經濟困難、如此大舉、着手之初、自非耗費鉅欵不可、但對於華人方面、則以爲必得充分贊助、因可受此舉之最大利益者、實爲中國人也、且華人方面初未聞有一語表示反對、即日前聯席會議中、亦未聞有反對意見、而今乃突有奇異之宣言、謂中國政府久已決定舉行一種世界博覽會、完全由中國人辦理、地點即在上海、並謂爲此項決定之故、中國對於皮納氏之計畫、碍難與以贊助、如是皮納氏之計畫大約卽由此告終、所可怪者、今有一政府、財政奇窘、竟不能付其屬員從看門人以至公使之薪給、而欲舉行一種世界博覽會、則此種博覽會不知將作何狀、皮納氏與其友皆坦白承認非得華人充分合作、則不能望舉行博覽會、但中政府顯然信彼無需外人絲毫助力、自能辦一博覽會、或者彼信外國人將不得已而自願加入、亦未可知、此誠大可異之事、即退一步而論、此政府博覽會既已決定舉行、且已舉定委員、起草細則、而外界絕無所知、亦至少爲一奇事、竊謂政府若欲吸引海外游客到此博覽會中者、似應設一較廣大之宣傳機關也、

商品陳列所徵代樣品

▲致各工廠函

總商會商品陳列所、昨分致模範工廠等各國貨工廠公函云、逕啓者前因第三次展覽會閉幕後、接商品評會、所聘國立北京工業大學化學專家吳承洛先生、擔任品評幹事、遠在京校、弗克來滬、曾函請貴廠、另送橡皮樣品、由所寄交評定、茲據吳承洛先生函稱、前寄橡皮各樣品、極屬優美、因該校設有國產研究院、採集國產原料及出品、均由各廠公司贈送、以供工業研究之需、擬將是項樣品、全數移送該院陳列、函詢各出品家、徵求同意、用特據情函達、倘荷贊同、即希賜覆、以便轉達云云、

女校聯合運動會籌備

▲明日召集臨時會議

女校聯合運動會所發起之女校聯合運動會、本擬及早舉行、後因全國運動會在鄂開會所阻、致有躭擱、現全國運動會已告閉幕、女校運動會即將積極進行、已訂於本月六日(星期五)下午五時、在靶子路六十一號女青年會召集臨時會議、磋商開會時期、及秩序等辦法、聞一切大綱、已由高梓黃翠英女士草定、屆時將提出討論、而高女士併將報告此次出席中華體育協會成立會之經過云、

工程隊賽槍年會

▲七八兩日舉行

字林報云、上海萬國商團工程隊、定於六月七八兩日、舉行第十五次賽槍年會、

童子軍近聞兩則

▲招待日本少年團 上海童子軍會、於日前接到日本少年團聯盟總裁後藤子爵來函、於六月十二號有少年團二十餘人來滬、囑爲照料、已由該會高級教練部議決派定精於日本語言之南洋附屬童子軍數人出隊招待、先期由副總教練王君與日本總領事矢田君接洽屆時如何招待云、

▲定期舉行動員令 上海童子軍團體比賽一項中、有動員令一種、聞已議決、定於六月七八九三日舉行之、屆時各團隊員均時常穿着制服、一俟接到命令、即須出發云、

汪精衛在儉德會演講

儉德儲蓄會學術研究社、於前日(三日)下午七時敦請汪精衛君講演、到會者社員及會員二百餘人、首由胡祺安報告該會學術研究社成立之經過、次由汪君登台演講、略謂儉德有積極與消極二意、孟子云、人有不爲也、而後可以有爲、有爲是積極的儉德、有所不爲、便是消極的儉德、吾人必須將有用之精神與物質、保持之勿浪用、而後可以盡力於公共之事、吾國爲外國工商業所侵略、經濟落後、士農工商之生活、均極困難、實處於儉無可儉之地位、西國學者有言、各盡其能、各取所需、如此便可以救中國、簡言之、即當知樸學四字耳、此四字亦可爲儉德儲蓄之意義云、演講頗爲懇摯、聽衆均極滿意云、

學校消息

▲南洋大學 南洋大學工程學會、爲該校工程科學生之一種組織、平日參觀工廠、延請名人演講、以介紹工程智識爲主旨、現以學期將終、循例於前晚開會結束、有該校教授吳玉麟徐佩璜裘維裕等演講、徐並代表中國留美麻省理工大學同學會、報告該會前曾議與南洋工程學會聯絡、謀中國工程之發展云、後選舉下屆職員、楊樹仁君當選會長、又義務學校、爲便利附近平民起見、有通俗圖書館創辦、迭經義校職員苦心籌劃、經費等項、皆已有預備、現正向各書局各同學徵集平民通俗書籍、不日即可開辦、

▲復旦義校 復旦義務學校、擬在江灣覓地建築校舍、以垂永基、業由江灣鄉董郭君殿卿、慨以產地畝餘借充義校校基之用、該校特於二日下午假復旦大學簡公堂開茶話會、邀請郭君及見中郭王兩君及代筆魏君等到會、席間由該校董事樓君、代表義校、向郭君致謝、旋即正式訂立合同、略進茶點、盡歡而散、並聞該校將於本月五日開標、以便包定築工、大約端午節後、即可興工建築云、

▲上海大學 上海大學行政委員會議決、自下年起、添開辦政治、經濟、教育、商業四系、每班定額四十名、其舊有之中國文學、英國文學、社會學三系、各添招新生一班、初級中學添招新生兩班、聞分三次招考、

▲南洋路礦 本埠南洋路礦學校、擬即自本年秋季始改組大學、除原有土木專科外、添辦商業專科、其附屬中學亦改爲新制高級中學、並設補習科一級、推廣校舍、擴充學額、添聘各科主任、積極籌辦、定期招生云、

徐州同鄉會添設演講會

▲提高工人程度

徐州八邑旅滬同鄉會、因念該屬同鄉、勞動界佔大多數、若不施以相當之教育、不足以謀生活之發展、刻由該會董事劉雲昭馬耀先提議、在南碼頭浦東閘北各處設立演講會、實地演講工人之地位、並授以普通學識、刻已組織就緒、不日即可開始演講云、

理科競賽會續誌

▲備獎科學書 ▲續推評判員

江蘇省教育會理科研究會、定於六月七八兩日在南京舉行第三屆理科實驗競賽會、現在會期將屆、前日推請之各職員、已先後赴寧、惟評判部除前推請之趙石民君胡剛復君張子高君王季梁君曹梁廈君鍾衡臧君外、聞尚不敷分任、當經該會於昨日續推秉農山君及黃頌林君担任評判職務、又本屆獎品、除各官廳省教育會及該會自備獎狀褒狀外、又有上海商務印書館總局、備有科學教科學書多種、均係名人編輯、切於日用者、獎給優勝學生、以資鼓勵、屆時並派南京分館職員蒞會參觀云、

加車裝運浙屬繭茶

滬杭甬鐵路、現因浙屬繭茶上市、杭來貨物異常擁擠、除由該路日夜班貨物車照裝做運外、不敷裝運、故於昨日起、准由杭加開臨時貨物專車、並由上海各站、調集空車、每日掛往杭州者約三十餘輛、以裝繭茶兩項來滬、以免存積而維營運、

商總會函請嚴懲拐匪

▲致婦孺救濟會函

各路商總聯合會昨致一函於婦孺救濟會函云、逕啓者、閱報載大批拐匪、業經貴探協同廣肇迎提抵滬、人心稱快、仰見貴會辦理救濟、名副其實、殊深欽佩、抑又有進者、邇來拐案疊出、惡黨叢生、其間破獲者、雖屬不少、而漏逃者、比比皆然、誰無父母、誰無妻子、遭此離異、忍乎不忍、慘無不慘、此等拐案、若不盡法懲治、則匪膽愈行而愈大、犯案更愈出而愈奇、敝會爲維持人道起見、慎重討論、僉以此次大幫拐匪、非要求官廳嚴厲法辦、則不足以懲將來、除公推葉惠鈞先生面呈稱切、迅予接納外、合亟修函上達、並請貴會轉呈審檢兩廳、從重處罪、以儆效尤、而絕匪跡、實爲公便、此致上海婦孺救濟會大鑒云云、又該會同時並分函各同鄉會、請其注意此次大批拐案辦法云、

昨晚菜市街刦案

昨晚七點三十分鐘、法租界菜市街實興里隔壁一百二十七號門牌榮豐恆烟紙店、突來盜匪四人、兩匪入內、一穿黑色短衣、一穿上青嗶嘰長衫、均持手鎗、一匪立馬路中、一匪在門口把風、亦持手鎗、兩匪走入櫃檯、袖出手鎗、嚇禁聲張、盡將賬檯上現洋五十六元、鈔票三十二元、單八開八十六角、四開一百十角、已閉月華樓轎飯票十七張、又德大昌八讓、通用轎飯票六十八張、(每碗錢二百文)、一併搜去、事後由該店主榮秉鈞投報大自鳴鐘捕房、迨督察長等馳往究余、而匪已遠颺、當向該店主詳詢各盜面貌服色回案捕頭、通飭各捕房、一體嚴緝、務獲解究、

前晚滬西之盜案

前晚七時許、住居滬西麥特赫司脫路通安坊二弄之江淮同鄉會董事之弟徐國佐君家、突來口操北音之盜匪四名、各持手鎗、兩盜在前後門把風、兩盜進門、向徐君索借洋五千元、徐以無欵辭之、該盜聲言無欵須以子抵押、徐君不允、卒被該盜刦去現洋二十一元、金戒子數只、揚長而去、事後投捕、盜等已遠颺云、

巡警擊斃盜匪

前日下午一時、四區三分所派駐彭浦之長警、在汽車站截獲行刦寶山某鄉民家之盜犯張芳池劉得初呂彬潘阿妹沈金生等五名、由巡警張志强押解該所、當經署員研訊一過、轉解警廳核辦、距巡警張志强歸所時、經過汽車站、突遇一匪向該警連開兩槍、幸未擊中、該警亦開槍還擊、命中該匪胸部倒地身死、警署員聞警、率同長警到來、拾獲手槍一支、子彈兩粒、一面飭地保投寶山縣、報請相驗、再行核辦、

大來典盜案近訊

▲屍妻楊金氏來滬求援

山海關路大來典、上月被盜搶刦、店主楊少舫、突遭刃斃、當有十四歲學徒、亦杳無下落、除由捕房獲有女匪一人在案外、並嚴加通緝、關於典事、則以屍屬不在上海、暫行發封、茲悉死者之妻楊金氏、業於昨日來申、惟身係女流、未諳規例、已具呈請函、請求徽寗同鄉會、加以援助、一面緝兇、一面清理、庶不致延宕日久、多受損失、該會已定日內開會討論辦法、又聞公廨方面、亦定於今日開審此案云、

預防盜匪之通告

邇來租界盜風日熾、社會秩序、表面雖安堵如常、但商界極爲恐慌、昨日五馬路商界聯合會、因此通告該路各商店、請各自籌防衛方法、原通告云、逕啓者、近數月來、租界境內盜匪充斥、刦掠風聲、日必數起、吾儕商人處於其內、或有朝不保夕之虞、雖有當道負責保護維持、但彼等不良份子、狡詐百出、防不勝防、致暗探明巡、等於烏有、惟今之計、吾儕祇有自行籌設防衛方策、將每日營業時間縮短、入夜即行結束店門、避免彼等不良手段、此種辦法、雖與營業方面稍有妨礙、但比較彼等乘隙闖入肆行刦掠時、束手無策以對者、較無危險、用特通告、希各寶號注意云云、

維持治安之提議

山東路商界聯合會、昨致各路商界總聯合會函云、「敬啓者、上海爲通商大埠、良莠雜處、年來公共租界商市繁盛地點、雖賴租界當局、防護週密、而盜刦鉅案、日有所聞、最近如永餘錢莊、源源衣莊等被刦、時在白晝、地處繁區、竟有盜匪持械肆刦、雖經報捕尚未緝案、凡在商民、惶惶生懼、敝會日日集議、認爲影響租界治安、至深且大、貴會爲商業總樞、將用何法以善其後、即希召集緊急會議、詳慎討論、商民樂業、實深利賴、謹函提議、祈候公決、山東路商界聯合會謹啓、六月四日、

墨工要求加資之昨訊

本埠製墨工人要求加資去函各店主今已四日限滿、各店仍無答復、昨日下午召集代表會議、討論第二步手續辦法、當有朱潤斌程煒廷等相繼發言、均謂我等工人此次要求加薪、全係爲我等工人生計、但爲人類者、均以衣食住三項問題、不得解決、此次同人等既已團結一致、當能達到目的、即他們店主亦非與資本家可比、完全經商營業、亦係勞動界一份子、當能諒解工人痛苦、惟我們應當即籌妥善對付云云、次由工人張永生報告、開摩大有友記等家、決經承認、且云收束俟底、預備拒絕工人工作等語、王利豐謂我們此次無非是要求地位、店主亦當體察、但無論如何、我們趕辦第二次要求信送去、再次要求請店主允許、如店主堅不承認、決以拒絕我們工作者、即係勸遏工人罷工之勢、其咎當歸店主云云、結果推孫武起草、准於明日(今日)下午二時發表云云、議畢散會、

菜場總聯合會開會

▲臨時正副會長就職

昨日下午三時、菜場總聯合會開會歡迎臨時正副會長就職、到朱渭生、汪部福、蔡筱貌暨各科職員等七十八人、遂由會長主席、各職員就職後、並議會務進行各事、(一)核報組賬、(二)正式選舉辦法、規定以每路菜場開會、推出初選代表後、互選各職員、(三)規定駐會、辦事員、文牘收費員茶房等悉照舊、並請黃申君義務辦理文稿、(四)報告法律顧問函、(五)虹江路王家宅續加入會員四十二人、朱家木橋三十二人、議畢五時散會、

商聯會開會併誌

▲漢口路商聯會 漢口路商聯會、因源源衣莊、於前晚被刦後、當即推舉代表、王延松、張嘉岐二君前往該莊慰問一切、並於昨日上午十時、召集全體會議、議決公推張嘉岐起草、函請捕房麥總巡、嚴緝盜匪、以備不虞、復由沈承甫、陳筱孫提議函請捕房派捕嚴搜行人、私藏軍器、及商界裝置警鈴、衆贊成、散會時已十二時矣、附致麥總巡函如下、總巡捕房麥高雲先生台鑒、敬啓者、今據本路二百六十六號門牌、源源衣莊來函報云(即六月三日)七點四十分鐘、有一匪在櫃檯前持槍禁嚇店友、不許呼喊、後出門往東面去、當即報捕追究、已逃入人叢中逸去後、曾報貴捕房請緝在案、代思該衣莊適居最繁盛之中心地點、該盜匪等膽敢持械行刦、不獨目無法紀、且屬藐視貴捕房之尊嚴、爲此敝會特於今日上午十時、召集全體會議、經衆一致議決、函請貴總巡速飭探捕設法緝獲嚴懲、以塞匪膽、而靖閭閻、並請加派巡捕、輪流梭巡、以備不虞、至級公誼、此請公安、上海漢口路商界聯合會啓、六月四日、

▲西華德路商聯會 西華德路商界聯合會、於昨晚三日、開職員會、計到會者二十餘人、會長沈佩蘭、因要事未到、副會長主席、宣佈開會宗旨、首議蘇米弛禁、影響民食至大、矧蘇省亦頻年告歉、並未有積穀存儲、若搜括民間如此巨額、則小民皆菜色、轉壑塡溝、全體職員、皆表示反對、次議盜賊橫行綁票搶掠、應要求多派崗警、或多放暗探、務使宵小斂跡、匪徒匿形、則營業前途、庶能轉危爲安云云、議畢散會、時已十下、

▲虹寶商聯會 虹寶各路商界聯合會、日昨下午二時在義品里事務所舉行會員大會、到者五十餘人、顧宋臣主席、議決各案如下、(一)請官廳嚴拒採辦軍米案、議決電請督省兩長暨無錫商會照民八原案辦理、(二)馳亞夫來函建議吳淞車站遷移以利交通案、議決分函滬北工巡捐局滬寧路局照辦、(三)馬路加派洒水馬車以禦灰塵案、議決迅函滬北工巡捐局加派、(四)禁鑄禁運銅圓案、議決分電省長關監督、分別查禁、(五)清除義品里各小菜場臭穢案、議決函請警廳通飭各小菜場隨時清潔以重衛生、

▲四川路商聯會 四川路商界聯合會於四日下午一時假座粵商大酒樓開新舊職員交替會、到者二十一人、正會長俞銘巽主席、書記長蔣賢和紀錄、當分別介紹新舊職員、副會長毛源卿陳典謨會計長卓桂鴻來函辭職、一體主張挽留、並席間臨時議案五條錄下、(一)聘請律師顧問案、(二)聘請名譽會長、(三)本會各弄內傾倒垃圾、以及夜間橫臥癡三、應嚴行禁止、以重衛生、(四)函令衛生施茶施藥案以便行人而惠窮黎、(五)開會時不能到會者、得請代表出席、以重會務、議畢、歡叙而散、

▲南區商聯會 上海南區商業聯合會、前晚七時開第一次評議會、到者十五人、公推潘旭昇臨時主席、提議案如下、(一)評議會議長案、決用單記名投票選舉、開票結果、顧霖周當選正議長、潘旭昇副議長、(二)海軍在蘇採辦軍米案、決俟調查實在、再謀反對方法、(三)薛家浜有礙衛生案、决致函南工巡捐局從速填塞、以重衛生而利交通、(四)編製評議會細則案、決請顧霖周向市議會調查再訂、(五)職員會期案、決約期通告、(六)會所問題案、決暫借浦東公所、

浦東公所議決案

浦東公所、昨午後二時、開董事會、到者二十餘人、由主席傳佐衛報告收支賬畧、及所辦各事、提議案如下、(一)互選常川董事案、決由各董事投票互選、當即開票、傳佐衛王濤川張伯初沈景周朱積臣均得票多數當選爲常川董事、(二)滬南慈善會附設案、決因公所房屋不敷所用、函商慈善會定期喬遷、(三)公所與吳祥泰墻脚關係案、決公推沈詠堯會同潘振聲前往接洽、(四)定期開全體職員會案、決夏曆五月二十一日下午一時、假座半淞園四面廳開會、並攝影紀念、(五)擴充公益善舉案、決先辦殯房、

製造毒物分別判押

北蘇州路慎餘里八百三十六號門牌之潮州人趙德安、(即李日森)因將(嗎啡)(司的年)(海洛英)(咖啡精)等毒質品、製造戒煙藥丸、串同沈長榮、(即劉芳招)分銷各省漁利、被軍務正巡史賓林麥爾等查悉、請廨發給搜查諭單、親自督同西探、前往抄獲大宗嗎啡司的年等毒質品、並代煙藥丸、鴉片烟土、製造器具、當將趙沈兩人拘獲、連同夥友劉阿二、劉阿三、張德榮等、一併拘解公堂、訊供判令被告各交五百元舖保、因趙等無人具保、管押捕房、各情已誌本報、昨由本公堂復訊、捕房將被告帶案、即據工部局刑事檢查科代表梅脫蘭律師上堂、陳述案情、即將工部局醫官化驗單呈案請究、繼由梅律師向史正巡詰據供訴、在被告處查抄、當搜出各項大宗嗎啡、及違禁品丸藥、起存公堂情形、要求嚴辦、詰之被告趙德安、供稱鴉片烟土、係我父親所有、且係曩年之存土、惟嗎啡等我製造戒烟丸藥所用、對於咖啡精價甚廉、並非毒質品等詞、並延律師到堂代辯、質之沈長榮、供認代趙銷售烟丸藥、利益非我所得、月薪六元、求宥、訊之劉阿二、劉阿三、張德榮等、不認爲夥、並由其代表克威律師到堂、請求摘釋云云、兩造律師互辯之下、經李襄讞得供、商諸英副領事、判趙德安禁錮西牢四年、沈長榮押半年、劉阿二、劉阿三、張德榮、從寬斥釋、起案烟土藥丸嗎啡等毒質品、均沒收、

衛勝奕被汽車撞斃

廣東人衛勝奕、年約五十左右、新自美國回華、於本月二號下午一時、僱坐周金生所拉之黃包車、行至法新租界霞飛路白爾部路轉角二六三號門牌門前、適某西人所駕之汽車駛來、致被撞倒、衛從車中跌出、受傷甚重、由捕帶入捕房、轉送廣慈醫院醫治無效身死、衛之家屬、尙在美國、由院通知捕房、將屍舁至同仁輔元堂驗屍所、昨午由中西讞員蒞所檢驗、死者由友某甲代表、延請律師投案候示、即據黃包車周金生稟訴當時被撞情形、猶由原被雙方代表律師互辯良久、官判候至出事地點、詳細勘明再核、

蔣竹莊將來滬

江蘇教育廳長蔣竹莊、於三日往溧陽金壇各處視察教育後、即將回武進故里過節、端午後、聞將來滬、視察上海寶山方面教育狀況云、

少年團之同樂會

本埠小西門少年宣講團、昨晚爲夏季同樂會第二日、表演游藝秩序如下、(一)幻術、(二)傘技、(三)新劇「恨海」按該劇係醒世佳本其情節大致爲一華美之少年、因誤受人騙、辛致衣衫襤褸、流爲乞丐、奄奄而死、足爲一般無知青年棒喝、

前晚閘北之火警

鐵路北開漆匠作之浦東人葉樹林家、前晚起火、幸未殃及比隣、由彭浦保衛團、將葉拘解四區、劉署長察得葉灼傷甚重、判交保開釋、

舊布店幾肇焚如

昨日傍晚七點鐘時、滬南大碼頭外灘鋪德興舊布店、因紙烟頭誤落於舊布堆內、未及覺察、俄即煙火迷漫、幾致肇災、幸經該店設法撲滅、得免釀禍、僅焚去棉絮舊布等物、經第一區警署王署長聞知、特派長警往將店主鍾立生帶署、留候照章處罰、

警察續獲嫌疑盜犯

日前五區緝獲行刦老同泰烟紙店盜犯狗和尙等、解廳訊辦、已誌前報、前日該區又續獲此案嫌疑犯川沙人胡阿友一名、經李署長研訊之下、昨解司法科訊究、

中橋路擄人事不確

中橋路醫生張某之孫、前傳被匪徒擄去勒贖一節、茲聞此事不確云、

盜犯越獄加押一年

盜匪蔡阿亭、前在法租界、因犯搶案、拘案判押四年、詎蔡於今正月間、越獄逃逸、經捕房通緝在案、不料蔡於上月間、故技復萌、糾黨持械、至英租界搶刦、被探拘解英公廨訊辦、茲爲法捕房包探查知、前往將蔡提回、昨解法公堂、訊判蔡照原斷執行外、加押一年、

菜市路倒斃男尸

本月三號下午四點時、有某甲年約四十餘歲、頭戴綠呢外國帽、身穿元色平紗對襟馬褂、灰色竹布長衫、內襯白洋布短衫、元色羽緞夾袴、黑線襪、元色緞子皮底鞋、在法新租界菜市路太平橋坑厠傍邊倒斃、由捕查見、報告捕房、飭探將屍車送同仁輔元堂驗屍所、昨經讞員蒞所驗得委係病斃、查無屍屬、諭令拍照、由堂棺殮、聽候家屬認領、

寫信恐嚇解科核辦

紹興人俞瑞林、在潘家灣日商兒玉牛骨棧爲經理、前日投四區報稱、有同鄉土匪趙才源、去冬屢次向民借去洋四十五元、至年終、又欲告借三百元、民無力應允、今年四月、忽接其恐嚇信、硬借洋五十元、民畏之不睬、今日趙與棧內小工即民經手開兪成海同來、聲稱如肯出洋一千圓、可將前信取銷等語、劉署長以該匪等、膽敢直接向事主嚇詐、猖獗已極、飭警將趙才源兪成海、一併遞案收押、一面令原告檢呈所接之書信、質訊之下、被告狡展不認、判解司法科核辦、

拐案分別判押

住居法租界呂庚有之妻、于上月間被人拐逃、旋由包探拘獲是案有關之趙德明田子卿及婦人王張氏三名、惟呂妻仍未弔案、詎呂自妻逃逸後、竟用刀將五歲男孩呂金連頭部砍傷、爲捕拘入捕房、昨解公堂、呂庚有稱、妻子逃逸後、民人因一時憤恨、故將男孩砍傷、求宥、詰之趙田兩人、同供民人等與原告素識、於上月間在英租界、曾見原告之妻與陳陸同乘黃包車經過、當即上前詢問、陳即向民人等行賄十九元、囑勿報告原告、現逃何處、不得而知、王張氏供、婦人與原告同居、原告之妻、前曾與趙德明相識、現在何處、不得而知、官判以原告不應砍傷小孩、着押滿十天、趙押西牢一年半、田押一年、如能將原告之妻交案、准予減輕刑期、張氏罰洋五元充公、

辭歇店伙之糾葛

虹口三角小菜場附近小木匠店主孫子榮、雇用吳宏二徐照桂二人爲夥、近因彼此各有意見、由孫將吳徐辭歇、結算工賬、吳名下尙餘洋三元四角、如數付淸、其時吳徐回里、有同鄉托帶家信洋二十元、前日下午起程回鎭江原籍、不料行經華界、孫糾合多人追上、將吳徐軋住、聲稱店中失去物件、須要檢查、雙方爭執間、而吳宏二之洋忽失所在、乃指孫黨所攫、鳴警將孫連同吳徐押送五區一分署、訊得兩造供詞異常支離、其中顯有不實不盡、諭令備文移送地檢廳訊究、

東亞發行冰淇淋券

南京路東亞旅館、自特製紙包冰淇淋後、購者盈門、備極贊許、謂清潔甘滑、爲市上所未有、茲以現錢找兌不便、即行一種冰淇淋劵、每本十張、售大洋一元五角、每一劵兌換冰淇淋一包、零沽每包二角云云、

更夫擅解船纜

余文琴業有駁船一只、雇江永信顧有根在船爲夥、前日裝得紳貨、駛赴浦東楊家渡附近某棧房交卸、當因爲時不早、須俟次晨上棧、當晚將纜繫在該碼頭、忽被更夫吳文德虞阿二查見、並不知照、擅將船纜解除、以致該船隨潮氽到董家渡左近、立時覆沒、即經各船戶設法施救、報告船主、轉稟水巡隊、派警將吳虞拘獲、昨日連同江顧等函解地檢廳究、

公共公廨訊案彙錄

昨日公共公廨民事早堂第四公堂、由俞襄讞與美雅副領事會訊、(一)成記經租處延包仁律師控何順康欠房租洋案、堂諭着被告於兩日內清償、否則押遷、(二)蔣志向延高露玲律師控大隆洋行主何保羅不還押櫃及欠薪水銀案、堂諭被告不到、原告呈出證據、證明欠數屬實、應判令償還銀二千三百五十兩、並堂費、利息自起訴日起至淸償日止、按年八釐計算、飭提被告到案交保、(三)蔡耕南控樂志向欠墊款銀案、堂諭改期三禮拜續訊、(四)寶豐恆控姚衛臣定售牛皮不交、請追損失案、堂諭着兩造和解、否則被告於七天內歸訴、並付原告損失銀十五兩、(五)新大木行控中晉記孫文達欠墊付造屋工料洋案、堂諭本案改期飭孫文達到案交二千元舖保候訊、勃郎律師呈出樂孫合同一紙附卷、 晚堂第四公堂、由陸襄讞與美員副領事會訊、(一)昌福根延高露玲律師、控余連桂欠香煙價洋案、被告延慕恩律師代辯、堂諭候被告律師將合同譯就、再行核辦、(二)胡伯原延許理律師控孫志英及其妻胡洪氏接生、玩忽業務、致該氏血崩身死、請追損失銀二萬兩案、堂諭候將別訂期訊理、(三)周輝如徐昌生欠米洋案、堂諭飭控被告到案執行、(四)李守勤控勵如槐等私用賬洋案、堂諭限被告等於一禮拜內淸償、倘再抗違、即將所設店號發封、(五)傅伯淸控楊順興欠房租洋案、堂諭執行終了、准予銷案、(六)培記公司控凌雲生等售地不交案、堂諭本件聲請駁斥、仍照原判執行、歐陽志交一千二百兩舖保、(七)楊寶猷控王建中欠貨款案、原告既不能證明被告向任內地、本件聲請應予駁回、(八)夏新元爲老嘉福鞋店請求破產案、堂諭聲請人夏新元應仍照前次決定交保候訊、

時評

交行被騙案判決 (錫)

本埠交通銀行被騙巨欵一案、已於昨日經公廨判決、雖一萬餘元之贓欵、尙未能如數追獲、然經此次懲辦之後、則作僞之徒、當可知所炯戒、而稍稍斂迹歟、

第吾不能無所感喟焉、即此案之被告、當時既能騙得巨欵、一無破綻、則其心思之狡黠、手腕之靈敏、於此可見一斑、倘能本此智巧力趨正軌、亦未嘗不足以自立、獨惜其誤入歧途、因迷戀一妓女之故、遂行險僥倖、以圖一逞、卒之身陷縲絏、無以自拔、其行可鄙、其情亦劇可憫也、

吾嘗謂今日作奸犯科者之日衆、半因由於教育之不興、半亦由於環境之不良、今觀於交行被騙案、而益信倡妓之貽害社會風化、亦於此而益彰、然則彼藉口禁娼足以影響商業而主張准設書寓者、睹此能無爽然若失乎、

天蟾舞臺五月初四夜戲

價目 注意：花樓一元 優廳一元 特別包廂 八官廳 四頭等 三特角 三層 二頭等 電話中央二三七〇

周五寶 馬義蘭 陳月樓 劉松亭 彭春珊 孟鴻茂 于振庭 小楊猴 王斌芬 劉小衡 常春恒 張銘武 劉玉琴 孫瑤琴 宋玉珊 陳嘉麟 明海山 陳永奎 趙鴻慶 陸紅冰 劉鳳來

二本漢光武復國走南陽

禮拜四起連演四日

申江亦舞臺五月初四夜戲

六馬路南 (價目 注意) 花樓八角 優廳八角 特別官廳五角 特別樓五角 頭等五角 官廳三角 頭等三角 二樓二角 電話中央七…

王張閻張徐劉何張李 蓋鄭吳祁 何吳郭蓋

少菊海德甫蘭秋雅國德 叫天 法鐵彩 秋雅庵鐵德奎天叫

芳奎山俊亭貴醉秋斌山 祥雪芬

捉放曹 大伐子都 妃酒 游龍戲鳳 大取雒城 盃圓乾 大坤舞圈 汾河灣

大舞台五月初四夜戲

特聘南北著名武等演員文藝雅筆手好戲

價目 注意

姜張劉孫劉殷孫李姚金 毛 小 賈 趙張韓孫張李賈趙趙王

松榮雨稚坤春少瑞俊碧 韻珂達子璧雲 如桂玉慶春勝寶東竹佳

亭奎田舟華虎堂亭卿艷 泉芬卿芬海奎山昇卿楣

第十一本狸貓換太子 第十二本狸貓換太子

新舞臺五月初四夜戲

(價目)特廳四角 頭等二角 二等一角 花廳六角 特廂四角

全本虮煩演全本

鼎盛春秋蜡廟 明末遺恨 刁南樓

更新舞臺五月初四夜戲

新北開路口 吹橋封 (價目)樓廳一元 優一特廂 七頭 四廂 二角 (注意)北來車輛免費照…

陳韓 四 劉 立 東(三) 馮 文武 張 老生 楊寶森 王芸芳 李 吉 瑞

福笑 陳 小麻子 志 燕

壽琴 嵩 甫 穆 子 奎 庭 高秋顰 馮 志 奎

嚴太平 拾玉鐲 四杰村 打嚴嵩 殺四門 捉放(代演)曹(茶店) 蓮(愛情好戲)香 落馬(回船 間樵) 湖(酒樓 訪賭)

法界共舞臺男女合演五月初四夜戲

花樓八角 特廂六角 官廳七角 特頭五角 …

王薛呂小金董曹呂粉趙 陳 竹 羅 呂 王金李 張 苗小

鑫銀小蘭少俊寶美菊 松樵彩霞 翠茹 小寶美玉 文祥 少山 桂芳 文 艷 張 勝 蘭

甫麟樵春山峰義玉花 春 春

天皇莊 溪皇莊 雙包案 平貴別窯 四郎探母 全本貂蟬

乾坤大劇場導社新劇

夜價 日價

朱趙王張朱羅林顧張李夏朱陳倪徐

劍靈笑佛夢生利聲雙雲笑倩如心無為嘯天曼英赤鳳詠芬野禪明星寒梅

初四夜戲 准演新編 二本野鷄大王

笑舞臺

在西廣 …

陸譚林夏鄭慎張王馮

嘯梧志遠雍容天人正秋愁紅冶兒无能毓秀

初四夜戲 老林黛玉

廣舞台聘請香港春燕新聲全女班五月初四日夜戲

新編配景哀艷武劇 紅柳恨 全體著名坤角合演

新編配景艷情偵探名劇 毒藥針 全班文武坤角協力拍演

(日價)特等大洋一元 頭等大洋七角 二等小洋四角

(夜價)特等大洋一元五 頭等大洋一元 二等小洋六角

天蟾舞臺五月初五端午佳節准演日戲先行露佈

全部 十一本 十二本 包公出世 白蛇傳狸貓換太子

新愛倫影戲院

美租界海甯路 今夜開演 十一大本 六點半起

滑稽大王 羅克傑作 銀漢紅牆 連台七本大

偵探 秘密 拆白黨 五十六集 四大本

今天日戲

中市 愛倫舊址 滑稽大王 羅克傑作 銀漢紅牆 連台七本大 最新趣片 二大本

愛普廬活動影戲院 APOLLO THEATRE

北四川路五十二號 即海甯路北首

今晚開映二次 金錢萬能

時間 第一次下午五時半 第二次下午九時一刻

價目 一元二角 七角

上海唯一之影戲院 上海大影戲院

北四川路虬江路口

(最新艷情警世第一佳片) 六大本 有夫之婦 "Forgive and Forget"

日戲五點半 夜戲九點一刻 價目 四角 六角 一元

夜戲 三角 四角 七角

禮拜五、端午佳節、循例加演日戲二點半開演、餘照舊 禮拜六、第一場日戲、兒女情長、餘 興夜戲同 禮拜日日戲興夜戲同

斯片揭破社會之罪惡、人心不古、即遍地網羅、一舉足即是絕地、稍不慎、害人無窮、尤不足惜、女界出而交際、無小事、貽害極危險之往往成人亡家破、往往之慘、演劇斯聲疾呼、大家警世之意、寓有一觀、苟來其益、淺匪

法界大影戲院

在法租界三洋涇橋 今夜開演 一次計十八大本

滑稽 開司東 大塊頭：小鎮頭 豪俠 二本；小堅頭 如石 二本；縱女頭 戀愛 二本；(跌倒)頭 二本；(光棍)頭 二本

猛勇打武長片 一刀仇 (第七八集 四大本)

最新趣劇 四大本

今天日戲

即歌舞台原址

共和影戲院

西門外方浜橋

星期四 陰謀大盜 四本 情網(第一二集) 四本

星期五六 趣劇四本 情網(第一二集) 四本

注意 一部陰謀大盜的好處、上次已經說過、現在再把情網的優點略略的說幾句、這一部情網是寫愛情偵探兩種的劇意而成、寫情的地方何等細膩、角智的地方何等的敏捷、諸君一看便知這一點地方是載不盡的

星期二 星期四 星期日皆換片

新蘇州公司蘇州新舞臺五月初四日

蘇州閶門外大馬路 聘請京津新到等優藝特等全行頭五色電光改良佈景各種油畫彩景 電話第二一一八號

王何郝李王李趙劉李鳳何孫沈雲

春恒大滄 韻聲開 冠卿玉卿 又浣 宸天鳳 鵬漢培 又宸牡丹學亮 九林 鶴鳴 中鳳

莊皇雷鼓山府孝義節紗計鳴關盜宗卷小放牛一枝桃

新蘇州公司蘇州新舞臺五月初四夜

蘇州閶門外大馬路 聘請京津新到等優藝特等全行頭五色電光改良佈景各種油畫彩景 電話第二一一八號

郝沈李李劉趙李楊沈孫劉何何鳳劉

韻聲雲香 冠行卿訓又打宸罵艷芬 漢培天鵬 冠卿春芳 鶴鳴九林 慧嫦琴奔學亮 樵牡丹 漢培

雙獅圖 路子鼓曹 九更天 大花蝴蝶 娥月 捉拿大好老

新世界

跑馬廳泥城橋 南北兩部地道交通 門票小洋二角 電梯小洋三角 西菜券大洋一元 門票在內

招登廣告 本世界交通便利、游客衆多、登告收效之宏、非他處所能及、如蒙登諸廣告、請向本部接洽

請看新設施

(一) 桑棟臣之應時活動燈 彩檯閣 設在南部小洞天

崑崙盜草 許漢文見蛇驚艷。白秀英盜草崑崙。端陽故事。姊妹稱難。節屆。應景應時。亦滿村聽唱蔡郎中之意也。

端節現跡 蒲劍懸門。艾人插鬢。檐花照眼。粽繫角黍。屈原鬼於唐宮。端陽故跡。呈露當場。為游覽諸公。酒勸雄黃之微意乎。其亦

(二) 影戲滑稽大會 (共計十四大本 禮拜四日夜開映)

羅克冒險 三大本 羅克 泡 洛 二大本 羅克提賭 三大本 保 羅 二大本 卓別麟 三大本 新 聞 一大本

(三) 露天影戲

外加 無聲飛機 第十五集 二大本

南部 八點半至十一鐘半 北部 十點半至十二點半

(四) 大京班 新排二本東漢興隆史

大京班之頭本東漢興隆史爨滿申江 刻因應游客之需求 特趕製行頭佈景 續排二本 較頭本尤多精彩 開演在即 請諸君拭目以待

(其餘游藝詳載新世界報)

小世界

中國模範游藝場 在上海新北門內

(北來車輛直達門口免照會) (門票每位洋一角) (北電話中央四九四六號) (南電話一百三十七號)

挽留三天奇怪箱 諸君快樂過端陽

莫悟奇君這套驚天動地的催眠術 公演以來 見人人不嘖嘖稱奇 尤其對於那隻斷而復續的奇怪箱子 希罕竟有百看不厭之勢 公演期限一星期 已於昨天滿期 這隻箱子 早和京津特約 好似名人輪流演 講 要離滬北上 無奈我們接得無數要求展限書函 也有直接向莫悟奇君面留 說一共七天 未能普及 無論如何 再要表演一星期 總滿人意 出於無奈 我們祇好失信彼方 取悅此方 從今天起 仍煩莫悟奇賢夫婦登台表演 諸君們呀 我們辦事 向來實事求是 說一是一 這回為使游客滿意 使這隻奇怪箱 普印各界人士腦中起見 所以破例展限三天 三天之後 這隻箱子便要離開滬埠 以後能再來與否 殊不敢必 所以趁這三天之內 未曾見過的 快來見識見識 已見過的 何妨再請來研究研究 若錯過這三天 真是自己放棄自己的眼福了

再展期三天至端陽日為止

(其餘各場游藝概不更動)(詳細鐘點請閱世界小報)

上海第一俱樂部

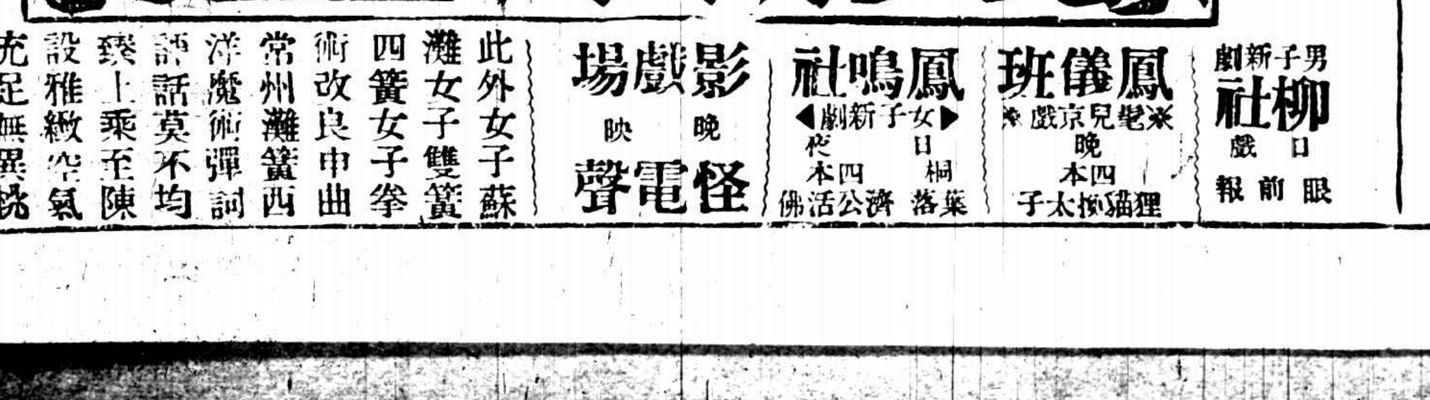

上海第一俱樂部

男子新劇 柳社 日戲 眼前報

鳳儀班 髦兒京戲 晚 四本 狸貓換太子

鳳鳴社 女子新劇 日 桐葉落 夜 四本 濟公活佛

影戲場 晚映 怪電聲

此外女子蘇灘 女子雙簧 四簧 女子拳術 改良申曲 常州灘簧 西洋魔術 彈詞 評話 莫不均臻上乘 至於陳設雅緻 空氣充足 無異桃源佳境 願諸君盍興乎來

第二千四百九十八號

反對自殺論

（一）……姚賓賢

青年因環境的挫折逼成悲觀而出於自殺的層見不窮了。最近安慶女師學生的自殺昨得胡自省君在小時報的報告始知其究竟咲環境的壓迫青年的不幸啊也許是中國前途的魔障

青年人的意志是自由而富於熱烈的一旦環境上和他有衝突地方青年人雖想奮鬥而不可得所得的成績點於悲觀厭世視死如兒戲種種慘劇造出了。

青年們要覺悟了「勝負兵家常事」這次失敗未免不是成功的先聲認定了前途決不可因挫折而生意外「自殺」固是犧牲(?)然而犧牲所得的代價實等於零啊。

我們要創造不可不具了奮鬥精神前途認定是光明可愛的樂觀現象惟有進取進取

「悲觀」是什麼要明白自殺是可恥的一樁事。

六，一，南京正誼中學。

（二）……胡超

年來自殺案件日多一日青年學生中尤層見疊出司空見慣蓋青年血氣未定感覺最敏偶經失意遂淪於計拙厭世心生而自殺之慘劇開幕矣。

自殺之動機不外三點或經社會之激刺（如去歲鍾耐成之赴錢塘。或受家庭之壓迫（如最近安徽女生李慧中之投井）或因失戀之憤悶（此例甚多不勝枚舉）屬於前者十之一二屬於次者十之二三屬於後者則十之五六要皆萬不得已而後出此下策其事雖愚其情亦可憫也雖然處今日之中國社會之蜩螗擾攘家庭之新舊衝突固多與吾人以不滿願此紛亂情形斷非一死可了青年大好來日方長要在吾人之奮鬥與努力若徒服爐投水而社會家庭之故態自若何必多此一舉至於失戀自殺之青年尤屬不必蓋戀愛神聖純以互相爲要素如彼方目的另有所屬則無互愛之可言亦即無爲愛犧牲之必要若因一時憤悶遽懷悲觀以昂藏有用之身死於徬徨俄頃之間適足以暴其意志之薄弱自尋煩惱衡之以匈奴未滅身體髮膚之義恐難自恕則又何苦來耶

作者偶檢報紙見自殺之消息月必數起此誠社會上可怖之現象故不惜詞費略貢片言於吾親愛之青年其或有因此而覺悟歟

三，六，一，于大同大學。

自殺女生之遺文

頃又發現安慶第一女子師範學校中之學生李慧中之遺文一篇題爲「未來生活之臆測」考其文意其自殺之機伏之久矣特錄之如下文曰「噫依今日社會情形世界情形余之家庭情形余之性格情形種種方面推測余未來生活之慘史誠不堪設想

茫茫大地莫不盛行自私自利之時風於一國則曰「必利吾國也」於一省則曰「必利吾省也」於一縣則曰「必利吾縣也」於一鄉則曰「必利吾鄉也」於一族則曰「必利吾族也」於一家則曰「必利吾家也」於一身則曰「必利吾身也」而諸利之中又以一身爲最故有利於一家者則棄諸利矣進之有利於一身者則棄次諸利矣……循此故無數不可思議之惡魔手段恒悠游於渺渺世界中矣絡繹飛舞於潔人之目中矣潔人之目爲之大污安能不設法避之哉以上乃就余足跡所及之社會與廣闊世界之通病概乎言之嗚呼余言僅及於此不忍再詳述矣

余之家庭爲新舊調和者余以爲新舊調和爲世界罪大莫及之事是足令人感痛苦也何以言之蓋吾家諸人中皆略受新思潮陶冶而未盡脫舊氣故所發生之事體無一與余理想相合者

余生也性烈多不爲人所容然他人之能如我意者亦罕吁余之爲人苦矣哉於是余乃無日不在悽慘中討生活矣夫前因也後果也余目前既有如是之因將來自不得異形之果然則余言余未來生活之慘史不堪設想非無據之談也

余臆度余之未來不爲尼姑則必爲自然界所淘汰之鬼耳此中所言慘史閱者必莫明其妙以余未明言之也顧余之事余非先知之人安得知其詳僅推測其要領足矣慘之範圍甚廣總之人生最不幸之遇而已如不得志而受挫折以死如受羣衆攻擊而死於非命……皆屬慘史也嗚呼浩浩蕩蕩之山河中何地爲余歸宿之處耶」今屢該校全體教職員同學特在大禮堂李生之靈柩前開追悼會午後發引全體送至江干招商碼頭擬今晚搭江輪下駛矣（2）

（自省）

男女賽球記

▲裨文女學大勝民立中學

在中國運動史上所謂之新紀元則男女競技是也此亦滬上運動界之光彩前星期六（三十一日）裨文女塾與民立中學在白雲觀裨文球場作隊球比賽延女青年會幹事黃翠英女士爲公判人屆時鉦角鉦鳴不啻戰鼓之威雙方競賽者無不精神抖擻依例共賽三次第一次爲二十一與九之比裨文大勝第二次爲二十與二十一之比裨文因負一點而敗第三次爲二十一與十二之比裨文復占優勝結果爲二與一之比裨文得奏凱歌綜觀裨文隊球員對於拌擊托毆之法攻守進退之術無不妙絕緣於平習嫻熟故耳其勝也亦宜（3）

（敦覺）

小專電

●蘇州忽起童謠云「不出洋中國亡城門拆辮子直」故近日蘇人咸不辮而髻（1）（蘇州）

●顧夫人語人云自居北京鐵獅子衚得新宅後吃炸彈丁外艱其咎在屋頗有遷居意（3）（固）（北京）

●顧維鈞自中俄相約簽字在衚得意中忽得泰山凶耗大懊喪接電後欲與其夫人偕去曹三鬨力挽始止（3）（隻）（北京）

小新聞

●愛讀小說之蘇妓吟香前月已嫁人（3）（芳草）（蘇州）

●六二紀念皖學生痛定思痛特於是日休課一天以資紀念並發行「六二特刊」刊載紀念文字教廳制止無效（3）（省）（安慶）

●皖垣近來自殺風氣大開自農校芮永恭女師李慧中先後自殺以來昨日城北發現兩民婦自殺一係懸樑一係投河社會上突呈一種陰霾氣象（3）（省）（安慶）

●上海某影片公司攝「茶花女」影片由朱瘦菊君來西湖攝取背景（3）（文）（杭州）

●靳雲鵬散財鄉里

▲富貴歸故鄉

靳氏此次歸原籍掃墓時曾出資千元令其族弟靳克讓公之分散於親族鄉里共計靳莊苗莊二村約二百戶左右每丁得銅元四千文其在本族之五服以內者更別有分給又靳氏幼時與其父在濟寗營小本商業時家甚寒微有熊步成者常賑恤之靳不忘其德昨差人送洋三百元以爲報酬鄉人皆大喜頌靳之功德不置云（3）（華南）

藝術界消息

●大陸影片公司出現

▲下星期成立

大陸影片公司爲張偉濤胡憤之鄭益星俞志遠君等所發起籌備迄今未及一月而成績已極可觀現已租定麥根路麥根花園三號爲事務所內部規模極大各部辦事室亦以美術眼光布置異常華麗即各部辦事人員亦均爲影戲界名人如宣剛周世勳張偉濤等現定今日開創立會大約下星期內可以成立即行開始招收學員從事攝片云（探）

▲俄羅斯音樂大家馬斯球金及卡麗尼女士定星期四下午九時一刻假靜安寺路一百八十二號司蒂芬夫人家奏技並下榻於該處云（3）（元）

▲南通第一代師學生徐家璀等前爲研究文藝起見特集少數同志組織一「學藝旬刊」現頗得社會學界歡迎目下即擬擴充爲全校同學公共刊物再進而爲社會刊物又與通農科大學學生近爲提倡農業起見特組織一「農光週刊」現已出至第四期云（元）

小來函

浩波先生大鑒閱小時報載「吳鐵驊老走桃花運一則」署名曰睇適與鄙人向用睇齋睇字相同朋好指爲弟作未敢掠人之美」用特聲明乞賜披露藉一再拜。

電鏡催眠法

研究催眠術有祛絕煩惱治療疾病戒除烟賭教訓子弟感化兇頑防禦盜賊鑑別邪正偵探秘密幻遊世界趨吉避凶制伏猛獸神益本會提倡催眠學十有餘年教授治療富有心得今於面授函授之外出版

電鏡催眠法（迷）一書電鏡同時出售價收一元全書百餘頁插入之照片十幅每幅之說明詳細不論何人一讀即曉按圖索驥任何人將用以施法無不催眠手成功烙金字洋裝布面外用潔白紙由商務印書館承印附有電鏡一具由外洋定製連郵一精靈堅固久用不壞連電鏡定價大洋十元現時購來收回書本成

大洋三元

外埠須加寄費三角但寄木箱裝到者請速購有志研究滙之處用郵票代通郵費十足通用

上海北四川路大德里對面二號洋房

中國心靈研究會啓

函授面授 保能成功 索章即寄

為最適宜之禮物

上等國貨香烟

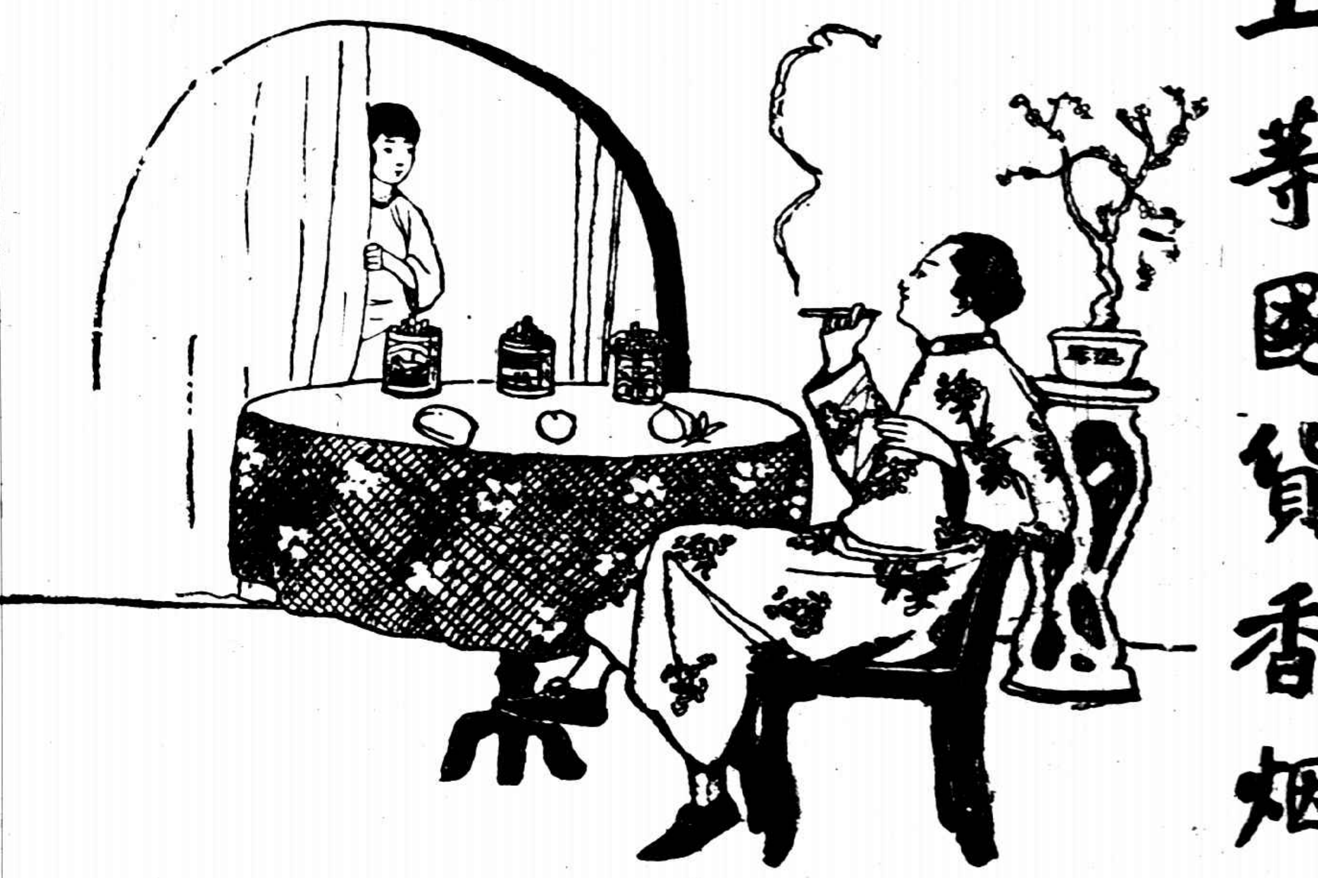

新詩

投我以木桃報之以香草匯報也永以為好也

投我以木李報之以大喜匯報也永以為好也

大喜牌香烟

投我以木瓜報之以金馬匯報也永以為好也

金馬牌香烟

中國南洋兄弟烟草公司

沈寐叟書五尺大聯

句爲緝甯瑤篇從幽討白石清泉聞此言定價大洋六角已裱者外加裱工實洋六角寐叟書聯尚有鵠寫長綾三珠樹燕子嚬乘一桁簾又魚龍寂寞秋江冷水春風野外春二對聯價同上海北京天津有正書局發行

歷代名人姓氏全編

（二十四冊）（三元六角）

有正書局發行

梁山舟書喜慶用大山堂

山舟書全壽富貴爲福六大字大中堂凡過年節喜慶時及送禮用之最宜大紅砵砂箋紙精印定價大洋八角裱工外加實洋一元上海北京天津有正書局發行

石濤長幅山水

此石濤長幅山水亦用五彩珂羅版印成八尺定價大洋二角八角上海北京天津有正書局發行

大陸西報廣告

本報自遷移九江路新屋以後經銳意刷新得有三大特色（一）對於社論及時評添聘名流担任每次發刊至五六篇之多（二）於圖畫分間日增刊每日兩頁[illegible]

原拓精印

歷代古印大觀

第二集出版

[illegible]

上海望平街 北京西門 有正書局

荷蘭國橡皮公司

橡皮帶

·M P G N·

橡皮貨與發寄 博物院路十七號 皮船 承包車內外橡

廿一日之參觀小誌（續）　吳慶花

六日午後我們幾個同學從北極閣乘黃包車赴夫子廟車抵花市街口不能通行了我們不得不捨車步行花市街和夫子廟一帶人山人海交通斷絕爲什麼呢原來今天南京舉行全城香會叫什麼香爐會會中仗儀之盛恐怕上海的三節會也遠不及這種迷信到處皆有令人可嘆但是看會的人多會的仗儀越盛越足以看出這一地方上人民的程度

七日午後約幾個同學再游夫子廟品茗於六朝居夫子廟附近一共有三爿大茶社也可說是南京最大的茶社了一爿是新奇芳閣一爿是青雲閣一爿就是六朝居了茶社內的規例很有些古風仍用有蓋有托的茶杯代爲茶壺君使茶錢已會過了堂倌便把茶托拿去算已經付過茶錢的記號茶社內莫不附賣點心實在是茶館和點心店合在一起所以吃茶的人大多必吃點心我住在南京一禮拜留心看南京的大街小巷竟沒有一爿正式單賣點心的店

在南京坐黃包車價錢很便宜不過及到上海的三分之一像紅紙廊到雨花台差不多有十哩以外車錢只須一角並且拖車的人個個跑來很快八日午後連我有四個人遊玩雨花臺回來乘黃包車到紅紙廊車過一條很平坦很寬大的街道幾個車夫本來奔來很快我對他們說若使那一個先拖到紅紙廊加銅元五個他們一聽見這句話個個開足速率拚命的奔跑我們坐在車裏真覺得風馳電掣一般像這樣快的黃包車我在上海從來沒有見過其結果我坐的一輛黃包車第一到目的地後來我聽見住在南京的朋友對我說南京的黃包車夫本來有一個習慣若使那一輛能趕出前面的車算一件榮耀的事南京黃包車夫的競勝心到也很可以欽佩的

（未完）

短篇家庭小說　狐窟（續）　李松濤

昨晚伊和我臨別時曾約我今天午後到伊家裏去所以我在家吃過中飯便乘車前往一路之上我把前後的種種疑竇拿來逐一的推想最後的決斷伊必是先用狐媚誘惑的手段把我領入伊的圈套之中然後再用惡辣的手段來對付我那末我倘是省事的便該立刻和伊斷絕往來倘想查明伊的目的敗露伊的陰謀自當一壁謹愼自衛一壁設法去偵查但是從那裡下手呢後來我忽想到那個阿美身上看伊面現愁苦之容眼露恐懼之光可見伊必是伏在秀貞—或許再有馥英—的重大壓力之下處境十分痛苦進一步說伊見伊們的行爲更或很不贊成不過沒法抗抵只得聽伊們的指揮了那末我倘有機會拿話去哄騙伊恐嚇伊說不定伊能說出眞情來我把主意拿定車子已到了那裏自然仍在後門口停下我見後門關着便輕輕的敲了兩下秀貞親自把門開了領我仍到昨天那間房裏馥香和阿美都在裏面四人說說笑笑約摸過了半點鐘門外忽有人咳了一聲嗽秀貞便趕忙出去不多一會復行進來笑着對我說伊有事出去一趟叫我等着又分付阿美好好的照應我便挽着馥英的手走出去了我萬想不到機會竟來得這般快不由得暗暗歡喜先和阿美說了些閒話約摸伊們已出去了纔笑着問伊道你未必是秀貞的姪女罷伊楞了一楞道誰說不是的呢我道那末你的父母呢伊張口結舌回答不上一會纔吞吞吐吐的道他們都住在鄉下我見伊這種神情越發斷定內中必有黑幕便正色道你莫瞞我你們的鬼計我已經明白我曉得伊們待你十分酷虐你所受的苦楚很多很多那末你何苦再幫助伊們隱瞞呢還是一一的照實告訴我我定當救你出去伊聽了我這話把眼睛擠了幾擠撲簌簌的流下淚來我知道話已入殼忙再追問上去道我想你必是[illegible]們買來的伊哭着道不是是由我父母押給秀貞的[illegible]們安排的是甚麼鬼計引誘人家來上當呢伊祇瞪眼望着我一句不答我知道伊是害怕不敢說便安慰伊道你莫害怕儘管告訴我我決不說出是你告訴我的伊道你倘定不說出我纔敢告訴你否則秀貞又要痛打我一頓了我道我一定不說出的你放心好了伊這纔道不過伊們的鬼計我也不很清楚因爲伊們不曾告訴過我祇分付我倘有客人來我必得裝出笑臉拿十二分洋溢的神情去服侍他們但有一次我在無意中聽伊們說伊們出去把男人騙到這裏便用狐媚的手段把他軟禁着又說甚麼替他去保人壽險然後再用非常的方法使他枯瘠而死那時伊們便冒充家屬去領賠款發一注財我聽到這裡不禁咋舌暗道這方法我也曾聽人說過但以爲是張大之詞用以聳人聽聞知所警戒的不料竟實有其事社會上的黑幕眞是重重疊疊令人防不勝防呢我又問道可曾有人上過伊們的當麽伊道這却不曾見過但是一次伊們把人騙來由兩個男黨徒出面捉住那人怪他許多不是敲了他一筆竹槓纔把他放走大概伊們的方法也是因人而施的

（未完）

足球練習器

圖爲一種美國式足球練習器以革製成所以練習肩力與校正姿勢也　（3）　（學周）

（瀑）（布）

小詩　克剛

㈠ 我底心靈之舟張了想像的帆，駛向一個寂寞的愛之島。

㈡ 當我午夜夢醒時，總從上帝手裏接回這個心。

㈢ 假使「形式」能講話，一切底美醜沒有芥蒂了。

㈣ 小孩子！十年前奪去的天眞，幾時還我？

㈤ 世界是空的，除去愛的世界。

六，一。於路礦

小詩　張漢樑

㈠ 曙光初透時，繁星慢慢地隱了去！

㈡ 可愛的小燭啊！你犧牲了自己，給我們許多光明。

一九二四，遠東商業

社會小說　黑暗上海　（二九三）　（清波）

第十四回　不測風雲三大人入獄　無情花絮七小姐翻腔

宋子平對彭三大人道。履青這個手續。却不可少的。他向來的脾氣是如此。一板一眼。你不收他的這筆據。他一定不肯罷休。游履青笑道。你不收也不要緊。我只好北京暫且遲幾天再去。候這筆款子調度好了。交給你再走。彭三大人信以爲眞。忙道不可。不可大事耽擱了。那未免不合算。如此我便收下代你保存幾天。說罷。接過那湖色洋信封抽出一看。匆匆的又套了進去。隨手往烟盤內一放。接着催促游履青趕緊動身。游履青道我打算明天夜車去。彭三大人道。我和子平到車站上來送你。游履青道。我們自家人。何必客氣。三人又說了些閒話。履青看一看表。覺得時候不早。對彭三大人道我明天動身。今晚回去還要寫幾封要緊的信呢。便不再多談。告辭了彭三大人先走。宋子平候游履青走了以後。又和彭三大人說了半天的閑話。無非預算游履青這一次去了。將童老太太這筆款子運來上海以後。如何布置。如何賺錢。雖屬空中樓閣之談。兩人說來。却津津有味。大概談快樂的話。彼此總是越說越高興的。加之彭三大人烟癮極上。晚上不喜歡睡覺。格外健談。直到夜裏二點鐘敲過。彭三大人方纔放宋子平回去。到了次日晚上九點鐘模樣。宋子平又如約而來。和彭三大人到車站去送別履青。宋子平來時。彭三大人剛剛起身。早癮還沒過足。見宋子平來了。慌着道。哎呀不好。送履青上車。恐怕時候來不及了吧。宋子平笑道。不忙。早呢。來得及。來得及。此刻不過只有十點鐘。夜車要十一點半才開。你慢慢的過癮不遲。彭三大人聽了他的話。便安心過癮。宋子平從旁催促着。到了十一點敲過。兩人同車直向北車站而來。買了月台票。進去尋到臥車上。果然見游履青在那裏。

大世界

門票小洋二角

新橋堍　上海西

中國第一俱樂部

書場（樓下藝遊）：陸鳳儀 綠牡丹　朱少卿 楊家將　程小卿 大紅袍　張少蟾 果報錄　王亦泉 雙珠鳳　王泉泉 龍鳳嵐　張步蟾 雙珠球　夏荷生 三笑　小阿四 描金鳳　吉天相 明文　少林 大套魔術 拳術

魔術場　共和廳：羣芳二十八人會唱 京戲　文班 餘化 男女合演 化裝彈詞　女子京戲　電光影戲

乾坤大劇場：新導社新劇

新新廳：文武京戲　電光影戲　西洋遊藝　紹興文戲　哈哈笑戲

新場：揚州小戲

東場（樓上遊藝）：黃玉山　張口技　王殿玉 笑　孟吉春　富春林　蓮姑娘　吳玉奎　劉大愛　劉香雲　田永奎　蔣九如（男演）特別口技　雙簧　梨花大鼓 文武法戲 相聲 述　吉評三　金小梅　金小香　鍾姑娘　白雲姑　鍾三娘　金小蘭　金小艷　京音大鼓

南場：施家班 女子戲法　顧秀娥 女子申曲　同庭班 鸚鵡文戲　王愛玉 王美玉 王寶玉 女子蘇灘

北場：顧詠梅 女子宣卷　鄭少賡 化裝蘇灘　范少山 周珊山 時事蘇灘　星期團 滑稽新戲

（詳細鐘點及戲劇節目錄請看大世界報）

▶京菜館西餐室素齋各種細點京蘇大菜珍禽異獸及一切遊藝無不俱備◀

先施樂園

十大　東書場　西書場　南書場　北書場　特式

生女　飲番　冰室　天台幻境　照相館　梯橋　雲相

優美　左班　錦山　百代公司　文武京戲　男女魔術　長片影戲

左徐于孫沈哈　錦山　玉平明英園　男女魔術　梨花大鼓　梨花拉戲　單弦中曲　改良新戲　滑稽新戲

霓裳　女子新劇團　孫是娥　改良申曲

范老素貞 東瓜　時新本灘 滑稽大鼓　于桂芬 京音大鼓　香花會 南北時曲　蔣婉貞 女子蘇灘

尋詩處　摩星塔　別有桃源　游戲室　小廬山

遊券價目表　門券一角　月券二元　▲電梯門券角半　電梯月券二元半　◀童僕減半

張季直小楷心經五種合冊

心經會經五次繙譯文字各相同此爲合印　張季直精楷印書五種全本不用珂羅版　一冊定價大洋八角　上海北京天津有正書局發行

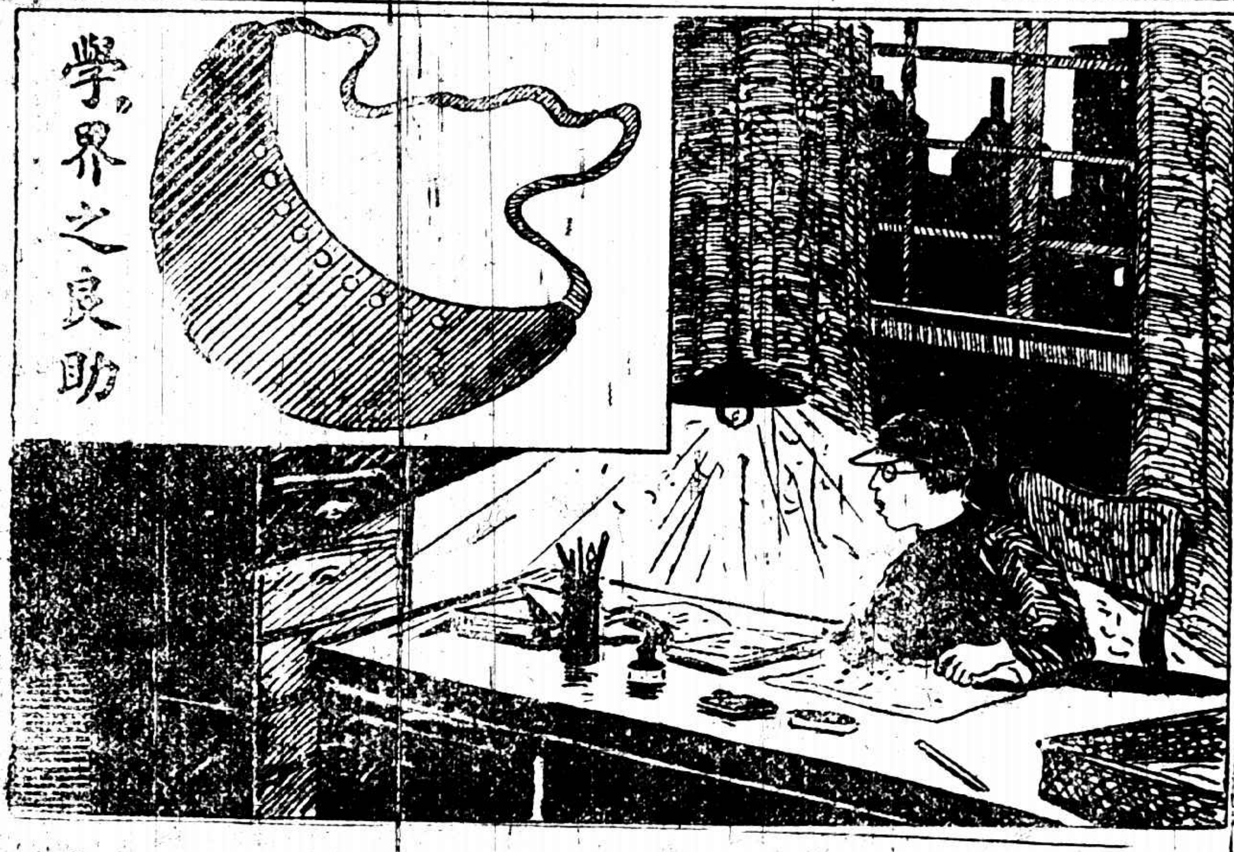

特打售大洋二元　中國精益眼鏡公司及各省各埠分公司同啟

頭痛好在一嗅

朱氏頭痛散　效驗速如快電、用法只要鼻嗅、主治頭風頭痛、無論痛至如何利害亦不拘新痛老痛、一經鼻嗅朱氏頭痛散痛必立刻停止、且頭目比之平時更覺清爽、有患者盍試之、方知此散之不謬也、

各藥房分銷處　重慶　無錫　丹陽　杭州　南京　常州　鎮江　嘉興　蘇州　揚州　蕪湖　松江

無從購買之處請買郵局匯票封入掛號信內直寄本社　如郵滙不通之處郵票代價須加一成

每瓶洋兩角每打洋兩元兩角

批價克己　經理代銷

上海英大馬路大新公司西首英華街維新里　中南國產製藥社發行所

快快拿外搽六零六給我搽—　快快拿內服六零六給我服—

六零六

這個人因爲染了梅毒、所以渾身發現瘡毒了、他實在痛癢不堪、叫苦連天、現在他要把這瘡苦速速去除、所以要拿這外搽六零六的藥膏搽敷、他搽敷不多幾次、渾身的瘡毒、就脫去痂蓋、成爲清白的肌膚了、他還有體內瘟毒、四肢很不活動、經絡時覺痠痺、所以要拿這內服六零六的藥飲服、過了幾天、他四肢就活動了、經絡就舒暢了、

內服六零六藥水　每瓶洋一元七角五分　外搽六零六藥膏　每盒洋一元樣盒二角

●夏令良藥　●急救時疫水　●防疫臭藥水　●解穢樟腦丸　●消熱明丹

定價特別便宜　藥品選求精良

上海四馬路中　太和大藥房發行